

**ФЕДЕРАЛЬНАЯ СЛУЖБА ГОСУДАРСТВЕННОЙ СТАТИСТИКИ**  
**ТЕРРИТОРИАЛЬНЫЙ ОРГАН ФЕДЕРАЛЬНОЙ СЛУЖБЫ**  
**ГОСУДАРСТВЕННОЙ СТАТИСТИКИ ПО САРАТОВСКОЙ ОБЛАСТИ**

**СТАТИСТИЧЕСКИЙ ЕЖЕГОДНИК**  
**САРАТОВСКОЙ ОБЛАСТИ**  
**2020 год**

**СТАТИСТИЧЕСКИЙ СБОРНИК**

**Том 2**

**Саратов**  
**2021**

**УДК 311(470.44)  
ББК 66.051 (2 Сар)**

**СТАТИСТИЧЕСКИЙ ЕЖЕГОДНИК САРАТОВСКОЙ ОБЛАСТИ  
2020 год:** Статистический сборник в 2 т., т.2 / Территориальный  
орган Федеральной службы государственной статистики по Сара-  
товской области. Саратов, 2021 – 171 с.

**ISBN978-5-6045310\_1\_3-(Т 2)**

**ISBN978-5-6043322\_9\_0**

В сборнике представлены статистические данные о социально-экономическом положении Саратовской области за 2016-2020 гг., в нем содержится более 290 таблиц и диаграмм, характеризующих развитие Саратовской области в целом и по видам экономической деятельности.

Для высшего управленческого персонала, работников органов управления и финансово-экономических служб организаций, научных, предпринимательских и банковских кругов, профессорско-преподавательского состава, аспирантов и студентов экономических вузов.

**ISBN978-5-6045310\_1\_3-(Т 2)  
ISBN978-5-6043322\_9\_0**

**УДК 311(470.44)  
ББК 66.051 (2 Сар)**

©Территориальный орган  
Федеральной службы  
государственной статистики  
по Саратовской области, 2021  
E-mail: [P64\\_mail@gks.ru](mailto:P64_mail@gks.ru)  
<http://srtv.gks.ru>

### Сокращения

тыс. – тысяча	руб. – рубль
млн – миллион	га – гектар
млрд – миллиард	км – километр
туб – тыс. усл. банок	т-км – тонно-километр
тут – тонн усл. топлива	ед. – единиц
м – метр	шт. – штук
м <sup>2</sup> – квадратный метр	экз. – экземпляры
м <sup>3</sup> – кубический метр	кВт – киловатт
кг – килограмм	кВт-ч – киловатт-час
ц – центнер	ч – час
т – тонна	г. – год
л – литр	долл. – доллар
дкл – декалитр	р. – раз
Гкал – гигакалория	

*В сборнике приняты условные обозначения:*

- в данный период времени явление отсутствует
- ... в данный период времени явление было, но сведения отсутствуют
- 0,00 величина явления меньше заданной точности

В отдельных случаях незначительные расхождения между итогом и суммой слагаемых объясняются округлением данных.

## ПРЕДИСЛОВИЕ

Территориальный орган Федеральной службы государственной статистики по Саратовской области представляет статистический сборник – наиболее полное ежегодное издание Саратовстата, дающее объективную и глубокую информацию о развитии области.

В «Статистическом ежегоднике Саратовской области» нашли отражение явления и процессы, происходящие в экономической и социальной жизни области в 2016-2020 гг.

При подготовке сборника использованы данные, получаемые органами государственной статистики от предприятий, организаций, населения путем проведения переписей, выборочных обследований и других форм федерального статистического наблюдения, данные министерств и ведомств.

Сборник выпущен в двух томах. В первом томе широко представлена информация о населении, его занятости, уровне благосостояния и экологической ситуации в области. Специальные разделы посвящены характеристике основных областей социальной сферы.

Второй том содержит общую характеристику предприятий, организаций, информацию о малом предпринимательстве, деятельности организаций с участием иностранного капитала. Значительное место отведено показателям, которые характеризуют положение в организациях отдельных видов экономической деятельности – сельского хозяйства, строительства, транспорта, в организациях, обслуживающих население. Публикуются сведения о деятельности организаций добывающих, обрабатывающих производств, организаций по обеспечению электрической энергией, газом и паром; кондиционированию воздуха. Отражена информация о научном потенциале области, инновационной деятельности. Приведены сведения о финансовом состоянии организаций, инвестициях, ценах и тарифах.

Начиная с итогов за январь 2017 г., официальная статистическая информация разрабатывается на основе внедряемых в статистическую практику новых версий классификаторов: Общероссийского классификатора видов экономической деятельности – ОКВЭД2 и Общероссийского классификатора продукции по видам экономической деятельности – ОКПД2. Разработка данных по ОКВЭД и ОКПД с января 2017 г. прекращена.

Данные за 2019 г. по отдельным показателям уточнены по сравнению с опубликованными ранее, за 2020 г. в ряде случаев являются предварительными.

## СОДЕРЖАНИЕ

<b>ПРЕДИСЛОВИЕ.....</b>	<b>4</b>
<b>12. ПРЕДПРИЯТИЯ И ОРГАНИЗАЦИИ.....</b>	<b>11</b>
Общая характеристика предприятий и организаций.....	13
12.1. Распределение предприятий и организаций по организационно- правовым формам .....	13
12.2. Распределение организаций по формам собственности .....	14
12.3. Распределение организаций по видам экономической деятельности .....	15
Малое предпринимательство.....	17
12.4. Средняя численность, заработная плата работников и оборот малых предприятий (без микропредприятий) по видам экономической деятельности в 2020 г. ....	17
<b>13. ПРОМЫШЛЕННОЕ ПРОИЗВОДСТВО .....</b>	<b>19</b>
Общезкономические показатели.....	21
13.1. Основные показатели организаций промышленного производства.....	21
13.2. Индексы производства по видам экономической деятельности .....	23
13.3. Объем отгруженных товаров собственного производства, выполненных работ и услуг собственными силами по видам экономической деятельности.....	25
13.4. Отдельные показатели работы организаций по видам экономической деятельности и формам собственности в 2020 г. ....	27
13.5. Структура затрат на производство продукции по видам экономической деятельности за 2020 г. ....	29
13.6. Уровень использования среднегодовой производственной мощности организаций по выпуску отдельных видов продукции .....	31
13.7. Распределение уставного капитала (фонда) организаций по акционерам (учредителям) на конец 2020 г. ....	34
13.8. Взносы иностранных инвесторов в уставный капитал организаций с участием иностранного капитала по видам экономической деятельности в 2020 г. ....	38
Добыча полезных ископаемых .....	40
13.9. Добыча основных видов полезных ископаемых.....	40
Обрабатывающие производства .....	41
13.10. Производство пищевых продуктов, производство напитков .....	41
13.11. Производство текстильных изделий, производство одежды.....	43
13.12. Обработка древесины и производство изделий из дерева и пробки, кроме мебели, производство изделий из соломки и материалов для плетения.....	44
13.13. Производство бумаги и изделий из бумаги .....	44
13.14. Производство веществ химических и химических продуктов.....	45
13.15. Производство резиновых и пластмассовых изделий.....	46
13.16. Производство прочей неметаллической минеральной продукции .....	47
13.17. Производство готовых металлических изделий, кроме машин и оборудования.....	48
13.18. Производство мебели .....	48

Обеспечение электрической энергией, газом и паром, кондиционирование воздуха .....	49
13.19. Мощность электростанций и производство электро- и теплоэнергии ....	49
13.20. Потребление электроэнергии по видам экономической деятельности .....	50
<b>14. ИСПОЛЬЗОВАНИЕ ТОПЛИВНО-ЭНЕРГЕТИЧЕСКИХ РЕСУРСОВ ....</b>	<b>52</b>
14.1. Потребление теплоэнергии на производство отдельных видов продукции, работ (услуг) организациями Саратовской области.....	52
14.2. Потребление условного топлива на производство отдельных видов продукции, работ (услуг) организациями Саратовской области.....	52
14.3. Расход отдельных видов топлива организациями Саратовской области .....	53
<b>15. СЕЛЬСКОЕ ХОЗЯЙСТВО.....</b>	<b>54</b>
Основные показатели сельского хозяйства .....	56
15.1. Продукция сельского хозяйства по категориям хозяйств в 2020 г.....	56
15.2. Производство основных видов сельскохозяйственной продукции по категориям хозяйств.....	57
15.3. Структура производства основных видов сельскохозяйственной продукции по категориям хозяйств.....	58
15.4. Земли хозяйств населения, коллективных садов и огородов .....	59
Материально-техническая база сельского хозяйства.....	60
15.5. Обеспеченность сельскохозяйственных организаций (без микропредприятий) тракторами и комбайнами .....	60
15.6. Внесение минеральных удобрений под посевы в сельскохозяйственных организациях (без микропредприятий).....	61
15.7. Внесение органических удобрений под посевы в сельскохозяйственных организациях (без микропредприятий).....	61
Растениеводство .....	62
15.8. Общая земельная площадь сельскохозяйственных угодий и распределение по землепользователям на 1 января 2020 г. ....	62
15.9. Посевные площади сельскохозяйственных культур по категориям хозяйств в 2020 г. ....	62
15.10. Посевные площади сельскохозяйственных культур.....	63
15.11. Валовой сбор продуктов растениеводства .....	64
15.12. Урожайность сельскохозяйственных культур.....	65
Животноводство .....	66
15.13. поголовье скота в хозяйствах всех категорий на 1 января .....	66
15.14. поголовье скота по категориям хозяйств на 1 января 2021 г.....	66
15.15. Производство продуктов животноводства в хозяйствах всех категорий.....	67
15.16. Производство основных продуктов животноводства .....	67
15.17. Расход кормов в животноводстве .....	68
15.18. Продуктивность скота и птицы в сельскохозяйственных организациях, не относящихся к субъектам малого предпринимательства.....	68

Продовольственные ресурсы и их использование .....	69
15.19. Ресурсы и использование основных продуктов растениеводства в 2020 г.	69
15.20. Ресурсы и использование основных продуктов животноводства в 2020 г.	69
15.21. Потребление основных продуктов питания .....	70
<b>16. СТРОИТЕЛЬСТВО.....</b>	<b>71</b>
Деятельность строительных организаций .....	72
16.1. Число строительных организаций.....	72
16.2. Основные показатели строительной деятельности .....	72
16.3. Объем работ, выполненных по виду деятельности «Строительство» организациями различных форм собственности.....	73
16.4. Наличие и состояние основных строительных машин в строительных организациях.....	73
16.5. Ввод в действие зданий.....	74
Жилищное и социально-культурное строительство .....	75
16.6. Ввод в действие общей площади жилых домов .....	75
16.7. Ввод в действие общей площади жилых домов в городах, поселках городского типа и сельской местности .....	75
16.8. Ввод в действие общей площади жилых домов в расчете на 1000 человек населения.....	76
16.9. Ввод в действие общей площади жилых домов по формам собственности .....	76
16.10. Динамика ввода в действие общей площади жилых домов .....	77
16.11. Число построенных квартир и их средний размер.....	78
16.12. Жилые дома, находящиеся в незавершенном строительстве.....	78
16.13. Ввод в действие объектов социально-культурного назначения.....	79
<b>17. ТРАНСПОРТ .....</b>	<b>80</b>
17.1. Деятельность автомобильного транспорта.....	81
17.2. Аварийность на транспорте.....	81
17.3. Наличие собственного подвижного состава и перевозка грузов организациями всех видов экономической деятельности .....	81
17.4. Наличие автомобильного транспорта, принадлежащего индивидуальным владельцам .....	82
17.5. Эксплуатационная длина путей сообщения по видам транспорта.....	82
<b>18. СВЯЗЬ .....</b>	<b>83</b>
18.1. Основные показатели связи общего пользования .....	83
<b>19. ИНФОРМАЦИОННЫЕ И КОММУНИКАЦИОННЫЕ ТЕХНОЛОГИИ. 84</b>	
19.1. Основные показатели организаций, использовавших информационные и коммуникационные технологии .....	85
19.2. Численность специалистов по информационным и коммуникационным технологиям в 2020 г. ....	86
19.3. Наличие персональных компьютеров в организациях по видам экономической деятельности в 2020 г. ....	88

19.4. Число организаций, использовавших Интернет для взаимодействия с органами управления, в 2020 г. ....	90
19.5. Число организаций, имевших специальные программные средства в 2020 г. ....	93
<b>20. ТОРГОВЛЯ .....</b>	<b>94</b>
Розничная торговля .....	95
20.1. Оборот розничной торговли.....	95
20.2. Оборот розничной торговли по формам торговли .....	95
20.3. Распределение оборота розничной торговли по формам собственности .	96
20.4. Структура оборота розничной торговли .....	96
20.5. Товарные запасы в розничной торговле .....	96
20.6. Товарная структура оборота розничной торговли .....	97
20.7. Оборот общественного питания .....	99
20.8. Оборот общественного питания по типам хозяйствующих субъектов..	99
Оптовая торговля.....	100
20.9. Оборот оптовой торговли.....	100
20.10. Продажа отдельных видов продукции (товаров) оптовыми организациями.....	100
20.11. Запасы отдельных товаров в организациях с основным видом экономической деятельности «Оптовая торговля».....	101
<b>21. УСЛУГИ.....</b>	<b>102</b>
21.1. Объем платных услуг населению .....	103
21.2. Объем платных услуг на душу населения по видам .....	103
21.3. Структура платных услуг населению .....	104
21.4. Объем бытовых услуг на душу населения по видам .....	105
21.5. Структура бытовых услуг населению .....	106
<b>22. НАУЧНЫЕ ИССЛЕДОВАНИЯ И ИННОВАЦИИ .....</b>	<b>107</b>
22.1. Численность персонала, занятого научными исследованиями и разработками .....	108
22.2. Численность персонала, занятого научными исследованиями и разработками по секторам деятельности.....	108
22.3. Численность исследователей, выполнявших научные исследования и разработки на конец 2020 г. ....	108
22.4. Распределение исследователей по областям науки в 2020 г. ....	109
22.5. Прием, численность и выпуск аспирантов по видам учреждений в 2020 г.	109
22.6. Численность аспирантов по формам обучения в 2020 г.....	109
22.7. Распределение численности аспирантов по возрастным группам в 2020 г. ....	110
22.8. Выполнение научно-исследовательских работ .....	110
22.9. Внутренние затраты на исследования и разработки по источникам финансирования .....	111
22.10. Затраты на научные исследования и разработки по видам экономической деятельности в 2020 г. ....	112
22.11. Разработка передовых производственных технологий.....	113



22.12. Число используемых передовых производственных технологий по годам внедрения в 2020 г.....	114
22.13. Затраты на инновационную деятельность по видам в 2020 г.....	115
<b>23. ФИНАНСЫ.....</b>	<b>116</b>
<b>ФИНАНСОВАЯ ДЕЯТЕЛЬНОСТЬ ОРГАНИЗАЦИЙ .....</b>	<b>118</b>
23.1. Сальдированный финансовый результат деятельности организаций по видам экономической деятельности .....	118
23.2. Удельный вес убыточных организаций по видам экономической деятельности.....	119
<b>СОСТОЯНИЕ ВЗАИМОРАСЧЕТОВ В ОРГАНИЗАЦИЯХ ПО ВИДАМ ЭКОНОМИЧЕСКОЙ ДЕЯТЕЛЬНОСТИ.....</b>	<b>120</b>
23.3. Задолженность организаций по видам экономической деятельности в 2020 г.....	120
23.4. Структура суммарной задолженности по обязательствам организаций по видам экономической деятельности в 2020 г. ....	123
23.5. Структура кредиторской и дебиторской задолженности организаций по видам экономической деятельности в 2020 г. ....	125
23.6. Превышение кредиторской задолженности над дебиторской организаций по видам экономической деятельности в 2020 г. ....	126
23.7. Задолженность организаций по видам экономической деятельности в 2020 г.....	128
23.8. Просроченная задолженность по заработной плате обследуемых организаций отдельных видов экономической деятельности .....	129
23.9. Финансовая устойчивость и платежеспособность организаций по видам экономической деятельности .....	130
<b>24. ИНВЕСТИЦИИ .....</b>	<b>131</b>
24.1. Инвестиции в основной капитал.....	132
24.2. Видовая структура инвестиций в основной капитал .....	132
24.3. Структура инвестиций в основной капитал по формам собственности.....	133
24.4. Инвестиции в основной капитал организаций по видам основных фондов .....	134
24.5. Инвестиции в основной капитал по направлениям .....	134
24.6. Инвестиции в основной капитал по источникам финансирования .....	135
24.7. Инвестиции в основной капитал по видам экономической деятельности .....	136
24.8. Структура инвестиций в основной капитал по видам экономической деятельности .....	137
<b>25. ЦЕНЫ И ТАРИФЫ.....</b>	<b>138</b>
25.1. Индексы потребительских цен и цен производителей .....	140
25.2. Индексы потребительских цен и цен производителей .....	141
<b>ИНДЕКСЫ ПОТРЕБИТЕЛЬСКИХ ЦЕН И СРЕДНИЕ ПОТРЕБИТЕЛЬСКИЕ ЦЕНЫ НА ТОВАРЫ И УСЛУГИ .....</b>	<b>142</b>
25.3. Индексы цен (тарифов) на товары и платные услуги населению.....	142

25.4. Индексы цен (тарифов) на продовольственные, непродовольственные товары и платные услуги населению.....	143
25.5. Индексы цен (тарифов) на продовольственные, непродовольственные товары и платные услуги населению в 2020 г. ....	143
25.6. Индексы потребительских цен на отдельные группы товаров.....	144
25.7. Средние цены на отдельные продовольственные товары .....	145
25.8. Соотношение цен на основные виды продовольственных товаров с ценой на говядину.....	146
25.9. Стоимость минимального набора продуктов питания .....	147
25.10. Структура стоимости минимального набора продуктов питания.....	148
25.11. Средние цены на отдельные непродовольственные товары .....	149
25.12. Индексы цен (тарифов) на отдельные группы платных услуг населению.....	150
25.13. Средние цены (тарифы) на отдельные виды платных услуг населению .....	150
<b>СРЕДНИЕ ЦЕНЫ НА РЫНКЕ ЖИЛЬЯ .....</b>	<b>154</b>
25.14. Средние цены на первичном и вторичном рынках жилья .....	154
<b>ИНДЕКСЫ ЦЕН И СРЕДНИЕ ЦЕНЫ ПРОИЗВОДИТЕЛЕЙ.....</b>	<b>155</b>
25.15. Индексы цен производителей промышленных товаров по видам экономической деятельности .....	155
25.16. Индексы цен производителей на отдельные виды промышленных товаров .....	156
25.17. Индексы цен производителей товаров по видам экономической деятельности .....	160
25.18. Индексы цен на продукцию (затраты, услуги) инвестиционного назначения.....	161
25.19. Индексы тарифов на грузовые перевозки основными видами транспорта .....	162
25.20. Индексы цен производителей сельскохозяйственной продукции .....	163
25.21. Средние цены производителей сельскохозяйственной продукции .....	164
25.22. Индексы цен приобретения промышленных товаров и услуг сельскохозяйственными организациями .....	165
25.23. Тарифы на услуги связи для юридических лиц.....	166
25.24. Изменение уровня тарифов на услуги связи для юридических лиц .....	167
<b>26. ВНЕШНЕЭКОНОМИЧЕСКАЯ ДЕЯТЕЛЬНОСТЬ .....</b>	<b>168</b>
26.1. Основные показатели внешней торговли .....	168
26.2. Товарная структура экспорта .....	169
26.3. Товарная структура импорта .....	170

## 12. ПРЕДПРИЯТИЯ И ОРГАНИЗАЦИИ

В разделе приводятся данные об организациях, полученные на основе сведений о государственной регистрации, представляемых территориальными органами ФНС России из Единого государственного реестра юридических лиц, в соответствии с федеральным законом «О государственной регистрации юридических лиц и индивидуальных предпринимателей», а также данные о филиалах, представительствах и иных обособленных подразделениях юридических лиц.

**Государственной собственностью** в Российской Федерации является имущество, принадлежащее на праве собственности Российской Федерации (федеральная собственность), и имущество, принадлежащее на праве собственности субъектам Российской Федерации – республикам, краям, областям, городам федерального значения, автономной области, автономным округам (собственность субъектов Российской Федерации).

Земля и другие природные ресурсы, не находящиеся в собственности граждан, юридических лиц либо муниципальных образований, являются государственной собственностью.

Имущество, принадлежащее на праве собственности городским и сельским поселениям, а также другим муниципальным образованиям, является **муниципальной собственностью**.

**Частной собственностью** является имущество, принадлежащее на праве собственности гражданам и юридическим лицам, за исключением отдельных видов имущества, которое в соответствии с законом не может принадлежать гражданам или юридическим лицам.

**Собственностью общественных и религиозных организаций (объединений)** является имущество, принадлежащее на праве собственности общественным и религиозным организациям (объединениям).

**В оборот организаций** включается стоимость отгруженных товаров собственного производства, выполненных работ и услуг собственными силами, а также выручка от продажи приобретенных ранее на стороне товаров (без налога на добавленную стоимость, акцизов и аналогичных обязательных платежей). Объем отгруженных товаров собственного производства представляет собой стоимость тех товаров, которые произведены юридическим лицом и фактически в отчетном периоде отгружены или отпущены в порядке продажи, а также прямого обмена на сторону (другим юридическим и физическим лицам), независимо от того, поступили деньги на счет продавца или нет. Данные по этому показателю представляют совокупность организаций с соответствующим основным видом деятельности и отражают коммерческую деятельность организаций.

**Унитарное предприятие** – коммерческая организация, не наделенная правом собственности на закрепленное за ней собственником имущество. Имущество государственного или муниципального унитарного предприятия находится соответственно в государственной или муниципальной собственности и принадлежит такому предприятию на праве хозяйственного или оперативного управления.

**Малые предприятия.** В соответствии с Федеральным законом от 24 июля 2007 г. № 209-ФЗ «О развитии малого и среднего предпринимательства в Российской Федерации» (статья 4) к субъектам малого и среднего предпринимательства относятся зарегистрированные в соответствии с законодательством

Российской Федерации хозяйственные общества, хозяйственные партнерства, производственные кооперативы, потребительские кооперативы, крестьянские (фермерские) хозяйства и индивидуальные предприниматели, соответствующие следующим условиям:

1) для юридических лиц – суммарная доля участия Российской Федерации, субъектов Российской Федерации, муниципальных образований, общественных и религиозных организаций (объединений), благотворительных и иных фондов в уставном капитале общества с ограниченной ответственностью не превышает двадцать пять процентов, а суммарная доля участия иностранных юридических лиц и (или) юридических лиц, не являющихся субъектами малого и среднего предпринимательства, не превышает сорок девять процентов;

2) среднесписочная численность работников за предшествующий календарный год не должна превышать следующие предельные значения среднесписочной численности работников для каждой категории субъектов малого и среднего предпринимательства:

а) до ста человек для малых предприятий; среди малых предприятий выделяются микропредприятия – до пятнадцати человек;

б) от ста одного до двухсот пятидесяти человек для средних предприятий, если иное предельное значение среднесписочной численности работников для средних предприятий не установлено в соответствии с постановлением Правительства Российской Федерации от 22 ноября 2017 г. N 1412.

Среднесписочная численность работников микропредприятия, малого предприятия или среднего предприятия за календарный год определяется с учетом всех его работников, в том числе работников, работающих по гражданско-правовым договорам или по совместительству с учетом реально отработанного времени, работников представительств, филиалов и других обособленных подразделений указанных предприятий;

3) доход, полученный от осуществления предпринимательской деятельности за предшествующий календарный год, не должен превышать предельные значения, установленные Постановлением Правительства Российской Федерации от 4 апреля 2016 г. № 265 «О предельных значениях дохода, полученного от осуществления предпринимательской деятельности, для каждой категории субъектов малого и среднего предпринимательства»:

микропредприятия - 120 млн рублей;

малые предприятия - 800 млн рублей;

средние предприятия - 2 млрд рублей.

Категория субъекта малого или среднего предпринимательства определяется в соответствии с наибольшим по значению условием по среднесписочной численности работников или по доходу от предпринимательской деятельности.

**ОБЩАЯ ХАРАКТЕРИСТИКА ПРЕДПРИЯТИЙ И ОРГАНИЗАЦИЙ**

**12.1. Распределение предприятий и организаций  
по организационно-правовым формам**

(на 1 января)

	Число организаций				
	2017	2018	2019	2020	2021
Всего,	49176	46416	45437	43158	41465
в том числе:					
юридические лица,	47226	44743	43809	41583	39822
в том числе:					
коммерческие организации	35125	32687	31959	29859	28178
из них:					
унитарные предприятия	271	242	224	200	183
хозяйственные товарищества и общества	34332	32205	31373	29348	27716
прочие	522	240	362	311	279
некоммерческие организации	12101	12056	11850	11724	11644
филиалы, представительства и другие неюридические лица	1950	1673	1628	1575	1643

## 12.2. Распределение организаций по формам собственности

(на 1 января)

	Число организаций				
	2017	2018	2019	2020	2021
Всего,	49176	46416	45437	43158	41465
в том числе:					
государственная собственность	1738	1636	1596	1558	1534
муниципальная собственность	4153	3947	3857	3744	3758
собственность общественных и религиозных организаций (объединений)	2014	1919	1885	1816	1784
частная собственность	40502	38200	37380	35343	33751
собственность госкорпораций	10	12	12	13	13
смешанная российская собственность	293	252	224	209	184
иностранная собственность	225	236	282	273	243
прочие формы собственности	241	214	201	202	198

**12.3. Распределение организаций  
по видам экономической деятельности  
(на 1 января)**

	Число организаций			
	2018	2019	2020	2021
Всего	46416	45437	43158	41465
в том числе:				
сельское, лесное хозяйство, охота, рыболовство и рыбоводство	1659	1588	1455	1358
добыча полезных ископаемых	247	245	232	225
обрабатывающие производства	3518	3388	3176	3041
обеспечение электрической энергией, газом и паром; кондиционирование воздуха	387	381	371	364
водоснабжение; водоотведение, организация сбора и утилизация отходов, деятельность по ликвидации загрязнений	451	447	437	403
строительство	4024	4004	3805	3693
торговля оптовая и розничная; ремонт автотранспортных средств, мотоциклов	11460	11057	10012	9146
транспортировка и хранение	2921	2981	2919	2900
деятельность гостиниц и предприятий общественного питания	923	903	865	861
деятельность в области информации и связи	1041	1014	938	892
деятельность финансовая и страховая	840	784	721	660
деятельность по операциям с недвижимым имуществом	5830	5833	5755	5665
деятельность профессиональная, научная и техническая	3491	3368	3230	3077

Продолжение табл. 12.3.

	Число организаций			
	2018	2019	2020	2021
деятельность административная и сопутствующие дополнительные услуги	1306	1271	1274	1245
государственное управление и обеспечение военной безопасности; социальное обеспечение	1575	1550	1520	1514
образование	2517	2445	2386	2370
деятельность в области здравоохранения и социальных услуг	969	957	923	910
деятельность в области культуры, спорта, организации досуга и развлечений	830	859	885	948
предоставление прочих видов услуг	2423	2359	2252	2191
деятельность домашних хозяйств как работодателей; недифференцированная деятельность частных домашних хозяйств по производству товаров и оказанию услуг для собственного потребителя	3	2	2	2
деятельность экстерриториальных организаций и органов	-	-	-	-
конкретные виды деятельности не установлены	1	1	-	-



**МАЛОЕ ПРЕДПРИНИМАТЕЛЬСТВО**

**12.4. Средняя численность, заработная плата работников  
и оборот малых предприятий (без микропредприятий)  
по видам экономической деятельности  
в 2020 г.**

(по данным выборочных наблюдений)

	Средняя численность работников		Среднемесячная заработная плата работников		Оборот предприятий <sup>1</sup>	
	человек	в % к итогу	руб.	в % к средней по области	млн руб.	в % к итогу
Всего в организациях,	70925	100	27227,4	100	252218,9	100
из них						
по видам экономиче- ской деятельности:						
сельское, лесное хо- зяйство, охота, рыбо- ловство, рыбоводство	8362	11,8	29062,3	106,7	29544,3	11,7
добыча полезных ис- копаемых	1238	1,7	31155,0	114,4	2537,8	1,0
обрабатывающие про- изводства	13905	19,6	27915,3	102,5	37849,7	15,0
обеспечение электри- ческой энергией, газом и паром; кондициони- рование воздуха	1012	1,4	26265,3	96,5	3362,5	1,3
водоснабжение; водо- отведение, организа- ция сбора и утилиза- ции отходов, деятель- ность по ликвидации загрязнений	859	1,2	24123,9	88,6	3342,8	1,3
строительство	8153	11,5	27797,2	102,1	25069,5	9,9
торговля оптовая и розничная; ремонт ав- тотранспортных средств и мотоциклов	12361	17,4	25447,7	93,5	110264,0	43,7
транспортировка и хранение	4232	6,0	22804,8	83,8	11768,2	4,7
деятельность гостиниц и предприятий обще- ственного питания	1983	2,8	17909,2	65,8	2262,8	0,9

Продолжение табл. 12.4.

	Средняя численность работников		Среднемесячная заработная плата работников		Оборот предприятий <sup>1</sup>	
	человек	в % к итогу	руб.	в % к средней по области	млн руб.	в % к итогу
деятельность в области информации и связи	1898	2,7	47300,8	173,7	3587,3	1,4
деятельность финансовая и страховая	248	0,3	28783,2	105,7	-	-
деятельность по операциям с недвижимым имуществом	5052	7,1	21688,6	79,7	7067,5	2,8
деятельность профессиональная, научная и техническая	3282	4,6	38762,8	142,4	7320,8	2,9
деятельность административная и сопутствующие дополнительные услуги	4378	6,2	19326,7	71,0	4461,5	1,8
образование	-	-	-	-	-	-
деятельность в области здравоохранения и социальных услуг	2595	3,7	25415,7	93,3	2698,9	1,1
деятельность в области культуры, спорта, организации досуга и развлечений	... <sup>2</sup>	... <sup>2</sup>	... <sup>2</sup>	... <sup>2</sup>	... <sup>2</sup>	... <sup>2</sup>
предоставление прочих видов услуг	693	1,0	16070,1	59,0	538,9	0,2

<sup>1</sup> В фактически действовавших ценах.

<sup>2</sup> Сведения не публикуются в целях обеспечения конфиденциальности первичных статистических данных, представленных респондентами, в соответствии с требованиями Федерального закона от 29.11.2007 № 282-ФЗ «Об официальном статистическом учете и системе государственной статистики в Российской Федерации» (ст.4, ст.9) (с изменениями).

### 13. ПРОМЫШЛЕННОЕ ПРОИЗВОДСТВО

В разделе приводится информация, характеризующая динамику производства по разделам ОКВЭД «Добыча полезных ископаемых», «Обрабатывающие производства», «Обеспечение электрической энергией, газом и паром; кондиционирование воздуха», «Водоснабжение; водоотведение, организация сбора и утилизации отходов, деятельность по ликвидации загрязнений» и их подразделам, использование производственной мощности организаций по выпуску отдельных видов продукции, отдельные показатели финансово-хозяйственной деятельности.

**Объем отгруженных товаров собственного производства, выполненных работ и услуг собственными силами** – стоимость отгруженных или отпущенных в порядке продажи, а также прямого обмена (по договору мены) всех товаров собственного производства, выполненных работ и оказанных услуг собственными силами. Разработка данного показателя осуществляется с 2005 г.

Объем отгруженных товаров представляет собой стоимость тех товаров, которые произведены данным юридическим лицом и фактически отгружены (переданы) в отчетном периоде на сторону (другим юридическим и физическим лицам), включая товары, сданные заказчику по акту на месте, независимо от того, поступили деньги на счет продавца или нет.

Объем работ и услуг, выполненных собственными силами, представляет собой стоимость работ и услуг, оказанных (выполненных) организацией другим юридическим и физическим лицам.

Данные приводятся в фактических отпускных ценах без налога на добавленную стоимость, акцизов и других аналогичных обязательных платежей.

Группировки по видам деятельности представляют совокупность фактических видов деятельности, осуществляемых организациями, независимо от их основного вида деятельности.

**Индекс производства** – относительный показатель, характеризующий изменение масштабов производства в сравниваемых периодах. Различают **индивидуальные и сводные индексы** производства. **Индивидуальные индексы** отражают изменение выпуска одного продукта и исчисляются как отношение объемов производства данного вида продукта в натурально-вещественном выражении в сравниваемых периодах. **Сводный индекс** производства характеризует совокупные изменения производства всех видов продукции и отражает изменение создаваемой в процессе производства стоимости в результате изменения только физического объема производимой продукции. Для исчисления сводного индекса производства индивидуальные индексы по конкретным видам продукции поэтапно агрегируются в индексы по видам деятельности, подгруппам, группам, подклассам, классам, подразделам и разделам.

**Индекс промышленного производства** – агрегированный индекс производства по видам деятельности «Добыча полезных ископаемых», «Обрабатывающие производства», «Обеспечение электрической энергией, газом и паром; кондиционирование воздуха», «Водоснабжение; водоотведение, организация сбора и утилизации отходов, деятельность по ликвидации загрязнений».

**Производство продукции в натуральном выражении** приводится, как правило, по валовому выпуску продукции, т.е. включая продукцию, израсходованную на производственные нужды внутри данной организации и выработан-

ную из давальческого сырья. Давальческое сырье – это сырье, принадлежащее заказчику и переданное на переработку другим организациям для производства из него продукции в соответствии с заключенными договорами.

**Производственная мощность** – максимально возможный выпуск продукции (за год, сутки, смену) или объем добычи и переработки сырья в номенклатуре и ассортименте. Определяется с учетом полного использования установленного режима работы производственного оборудования и производственных площадей. Коэффициент использования производственной мощности – относительный показатель, характеризующий степень использования производственной мощности по выпуску отдельных видов продукции. Он исчисляется как отношение фактического выпуска продукции к среднегодовой производственной мощности, действовавшей в отчетном периоде по выпуску этой продукции.

**Среднегодовая численность работников** организаций определяется путем суммирования среднесписочной численности организаций за все месяцы года и деления полученной суммы на 12. Среднесписочная численность исчисляется путем суммирования численности работников списочного состава за каждый календарный день месяца и деления полученной суммы на число календарных дней месяца. В среднесписочную численность работников не включены женщины, находившиеся в отпусках по беременности и родам и в отпусках по уходу за ребенком, работники, обучавшиеся в образовательных учреждениях и находившиеся в дополнительном отпуске без сохранения заработной платы, а также поступившие в образовательные учреждения и находившиеся в отпуске без сохранения заработной платы для сдачи вступительных экзаменов.

**Сальдированный финансовый результат (прибыль минус убыток)** – конечный финансовый результат, представляет сумму прибыли (убытка) от продажи товаров, продукции (работ, услуг), основных средств, иного имущества организаций и доходов от прочих операций.

**Рентабельность проданных товаров, продукции (работ, услуг)** – соотношение между величиной сальдированного финансового результата (прибыль минус убыток) от продажи товаров, продукции (работ, услуг) и себестоимостью проданных товаров, продукции (работ, услуг). В том случае, если получен отрицательный сальдированный финансовый результат от продажи товаров, продукции (работ, услуг), имеет место убыточность.

**ОБЩЕЭКОНОМИЧЕСКИЕ ПОКАЗАТЕЛИ**  
**13.1. Основные показатели организаций**  
**промышленного производства**

	2017	2018	2019	2020
Индекс промышленного производства <sup>1</sup> в % к предыдущему году	103,2	100,7	100,3	107,1
Объем отгруженных товаров собственно- го производства, выполненных работ и услуг собственными силами, млн руб.:				
добыча полезных ископаемых	30492	42026	34948	34409
обрабатывающие производства	352459	398719	410146	427572
обеспечение электрической энергией, газом и паром; кондиционирование воздуха	96236	101302	98183	94980
водоснабжение; водоотведение, орга- низация сбора и утилизации отходов, деятельность по ликвидации загрязне- ний	11208	12763	22339	12704
Среднесписочная численность работни- ков организаций, человек				
добыча полезных ископаемых	6081	5667	5694	5911
обрабатывающие производства	109943	110063	106304	102283
обеспечение электрической энергией, газом и паром; кондиционирование воздуха	30740	30664	30479	29695
водоснабжение; водоотведение, орга- низация сбора и утилизации отходов, деятельность по ликвидации загрязне- ний	12744	10236	9561	9423

Продолжение табл. 13.1.

	2017	2018	2019 <sup>2</sup>	2020 <sup>3</sup>
Сальдированный финансовый результат (прибыль минус убыток) <sup>4</sup> , млн руб.				
добыча полезных ископаемых	3680,3	8718,5	7448,9	4211,5
обрабатывающие производства	19385,9	16967,2	22782,2	15944,4
обеспечение электрической энергией, газом и паром; кондиционирование воздуха	6987,5	6540,1	5120,8	-1185,0
водоснабжение; водоотведение, орга- низация сбора и утилизации отходов, деятельность по ликвидации загрязне- ний	-813,4	36,8	-108,0	-19,8
Рентабельность проданных товаров, про- дукции (работ, услуг) <sup>4</sup> , %				
добыча полезных ископаемых	17,4	24,0	19,4	20,5
обрабатывающие производства	9,2	8,8	9,2	8,9
обеспечение электрической энергией, газом и паром; кондиционирование воздуха	7,2	6,5	4,7	0,7
водоснабжение; водоотведение, орга- низация сбора и утилизации отходов, деятельность по ликвидации загрязне- ний	1,5	1,2	-1,2	-0,5

<sup>1</sup> Агрегированный индекс по видам экономической деятельности: "Добыча полезных ископаемых", "Обрабатывающие производства", "Обеспечение электрической энергией, газом и паром; кондиционирование воздуха", "Водоснабжение; водоотведение, организация сбора и утилизации отходов, деятельность по ликвидации загрязнений". В ценах 2018 базисного года.

<sup>2</sup> Информация сформирована на основании данных, полученных из государственного информационного ресурса бухгалтерской (финансовой) отчетности (оператор – ФНС России) по состоянию на 3 августа т. г., и данных, представленных в органы государственной статистики.

<sup>3</sup> Информация сформирована на основании данных, полученных из государственного информационного ресурса бухгалтерской (финансовой) отчетности (оператор – ФНС России) и данных, представленных в органы государственной статистики.

<sup>4</sup> Полный круг организаций по данным годовой бухгалтерской (финансовой) отчетности.

### 13.2. Индексы производства по видам экономической деятельности<sup>1</sup> (в % к предыдущему году)

	2017	2018	2019	2020
Индекс промышленного производства,	103,2	100,7	100,3	107,1
в том числе:				
Добыча полезных ископаемых	100,5	103,2	95,4	88,6
в том числе:				
добыча сырой нефти и природного газа	103,0	105,4	93,7	93,8
добыча прочих полезных ископаемых	114,2	104,0	134,9	101,6
предоставление услуг в области добычи полезных ископаемых	91,8	92,1	89,8	51,1
Обрабатывающие производства	105,3	101,1	103,1	111,7
в том числе:				
производство пищевых продуктов	106,8	87,4	106,4	104,5
производство напитков	107,6	107,2	108,3	108,7
производство табачных изделий	68,2	78,9	53,9	-
производство текстильных изделий	107,6	99,5	92,5	114,0
производство одежды	104,8	102,4	94,0	114,6
производство кожи и изделий из кожи	32,2	194,2	в 3,1 р.	132,4
обработка древесины и производство изделий из дерева и пробки, кроме мебели, производство изделий из соломки и материалов для плетения	45,0	81,1	в 2,6 р.	в 2,3 р.
производство бумаги и бумажных изделий	78,9	92,6	114,9	128,0
деятельность полиграфическая и копирование носителей информации	133,0	76,0	141,5	73,4
производство кокса и нефтепродуктов	95,3	121,6	102,9	110,5
производство химических веществ и химических продуктов	101,5	105,1	106,4	123,8

Продолжение табл. 13.2.

	2017	2018	2019	2020
производство лекарственных средств и материалов, применяемых в медицинских целях	87,2	79,7	94,8	82,6
производство резиновых и пластмассовых изделий	109,1	88,1	118,7	98,4
производство прочей неметаллической минеральной продукции	101,7	97,2	114,4	156,2
производство металлургическое	97,7	116,0	102,6	111,3
производство готовых металлических изделий, кроме машин и оборудования	113,2	106,3	102,5	98,4
производство компьютеров, электронных и оптических изделий	104,3	103,3	81,0	107,9
производство электрического оборудования	118,3	123,9	112,4	79,1
производство машин и оборудования, не включенных в другие группировки	107,6	99,1	102,4	162,8
производство автотранспортных средств, прицепов и полуприцепов	142,7	71,4	128,7	112,2
производство прочих транспортных средств и оборудования	121,9	105,2	102,8	58,8
производство мебели	104,7	107,6	85,6	98,3
производство прочих готовых изделий	в 3,2 р.	95,9	108,9	79,8
ремонт и монтаж машин и оборудования	104,8	96,1	129,3	101,4
Обеспечение электрической энергией, газом и паром; кондиционирование воздуха	99,5	99,9	95,4	103,9
Водоснабжение; водоотведение, организация сбора и утилизации отходов, деятельность по ликвидации загрязнений	101,8	88,2	106,8	113,0

<sup>1</sup> В ценах 2018 базисного года.



**13.3. Объем отгруженных товаров собственного  
производства, выполненных работ и услуг собственными силами  
по видам экономической деятельности  
(в фактически действовавших ценах, млн руб.)**

	2017	2018	2019	2020
Добыча полезных ископаемых из нее:	30492	42026	34948	34409
добыча сырой нефти и природного газа	11311	29381	22451	26969
добыча прочих полезных ископаемых	2388	2579	3598	3459
предоставление услуг в области добычи полезных ископаемых	16784	10032	8899	3981
Обрабатывающие производства из них:	352459	398719	410146	427572
производство пищевых продуктов	82082	79235	85905	117656
производство напитков	1188	1324	1411	2323
производство табачных изделий	... <sup>1</sup>	... <sup>1</sup>	... <sup>1</sup>	... <sup>1</sup>
производство текстильных изделий	2043	1866	2065	2795
производство одежды	1496	2561	2450	2550
производство кожи и изделий из кожи	... <sup>1</sup>	... <sup>1</sup>	61,4	54,3
обработка древесины и произ- водство изделий из дерева и пробки, кроме мебели, произ- водство изделий из соломки и материалов для плетения	334	481	446	412
производство бумаги и бумаж- ных изделий	882	987	795	1424
производство кокса и нефтепро- дуктов	... <sup>1</sup>	... <sup>1</sup>	... <sup>1</sup>	11864
производство химических ве- ществ и химических продуктов	70767	85459	84538	81075
производство лекарственных средств и материалов, применя- емых в медицинских целях	2111	1870	2196	2650
деятельность полиграфическая и копирование носителей инфор- мации	2006	1524	2134	2107

Продолжение табл. 13.3.

	2017	2018	2019	2020
производство резиновых и пластмассовых изделий	10872	11384	12121	12693
производство прочих неметаллической минеральной продукции	20758	24912	22567	23213
производство металлургическое	21517	... <sup>1</sup>	... <sup>1</sup>	37236
производство готовых металлических изделий, кроме машин и оборудования	22783	20687	18741	22470
производство компьютеров, электронных и оптических изделий	18343	23553	23336	21966
производство электрического оборудования	6199	7582	7665	8199
производство машин и оборудования, не включенных в другие группировки	20262	22294	21044	23444
производство автотранспортных средств, прицепов и полуприцепов	7585	6071	5565	4537
производство прочих транспортных средств и оборудования	19752	31492	43673	26446
производство мебели	10063	10029	10176	10284
производство прочих готовых изделий	506	574	502	428
ремонт и монтаж машин и оборудования	9610	9315	11709	11730
Обеспечение электрической энергией, газом и паром; кондиционирование воздуха	96236	101302	98183	94980
Водоснабжение; водоотведение, организация сбора и утилизации отходов, деятельность по ликвидации загрязнений	11208	12763	22339	12704

<sup>1</sup>Сведения не публикуются в целях обеспечения конфиденциальности первичных статистических данных, предоставленных респондентами, в соответствии с требованиями Федерального закона от 29.11.2007 № 282-ФЗ «Об официальном статистическом учете и системе государственной статистики в Российской Федерации» (ст.4; ст.9) (с изменениями).

**13.4. Отдельные показатели работы организаций  
по видам экономической деятельности  
и формам собственности в 2020 г.**

	Объем отгруженных товаров собствен- ного производства, выполненных работ и услуг собствен- ными силами		Среднегодовая численность работников организаций	
	млн руб.	в % к итогу	человек	в % к итогу
Добыча полезных ископаемых,	34409	100	5911	100
в том числе				
по формам собственности:				
государственная	-	-	30	0,5
муниципальная	-	-	-	-
собственность общественных и религиозных организаций (объ- единений)	-	-	-	-
частная собственность	17459 <sup>1</sup>	50,7	3715 <sup>1</sup>	62,9
смешанная российская собственность	-	-	-	-
иностранная и совместная российская и иностранная собственность	16950	49,3	2166	36,6
Обрабатывающие производства,	427572	100	102283	100
в том числе				
по формам собственности:				
государственная	3025	0,7	6931	6,8
муниципальная	171	0,0	76	0,1
собственность общественных и религиозных организаций (объ- единений)	0,9	0,0	4	0,0
частная собственность	363970	82,8	77375	75,6
смешанная российская собственность	9626	2,2	4400	4,3
иностранная и совместная российская и иностранная собственность	58952	13,8	10889	10,6
собственность государственных корпораций	1925	0,5	2608	2,5

Продолжение табл. 13.4.

	Объем отгруженных товаров собственного производства, выполненных работ и услуг собственными силами	Среднегодовая численность работников организаций		
	млн руб.	в % к итогу	человек	в % к итогу
Обеспечение электрической энергией, газом и паром; кондиционирование воздуха	94980	100	29695	100
в том числе по формам собственности:				
государственная	910	1,0	1524	5,1
муниципальная	2143	2,3	2457	8,2
собственность общественных и религиозных организаций (объединений)	1,4	0,0	-	-
частная собственность	26093	27,5	11937	40,2
смешанная российская собственность	11996	12,6	3790	12,8
иностранная и совместная российская и иностранная собственность	14105	14,9	5165	17,4
собственность государственных корпораций	39732	41,8	4821	16,2
Водоснабжение; водоотведение, организация сбора и утилизации отходов, деятельность по ликвидации загрязнений	12704	100	9423	100
в том числе по формам собственности:				
государственная	1147	9,0	2022	21,5
муниципальная	1741	13,7	3004	31,9
собственность общественных и религиозных организаций (объединений)	0,8	0,0	-	-
частная собственность	9791	77,1	4381	46,5
смешанная российская собственность	6,0	0,0	-	-
иностранная и совместная российская и иностранная собственность	10,6	0,1	-	-
собственность государственных корпораций	6,9	0,1	-	-

<sup>1</sup>Включая собственность российских граждан, постоянно проживающих за границей, и собственность потребительской кооперации.

### 13.5. Структура затрат на производство продукции по видам экономической деятельности за 2020 г.

(без субъектов малого предпринимательства, в %)

	Всего затрат	Материаль- ные за- траты	Расхо- ды на оплату труда	Страхо- вые взносы в Пен- сион- ный фонд, ФСС, ФФОМС	Амор- тиза- ция основ- ных средств	Прочие затраты
Добыча полезных ископаемых,	100	37,7	12,4	2,6	14,7	32,6
в том числе:						
добыча сырой нефти и природного газа	100	20,2	8,8	2,3	16,1	52,6
добыча прочих полезных ископаемых	100	87,1	7,8	2,2	0,9	2,0
предоставление услуг в области добычи полезных ископаемых	100	52,0	17,4	3,2	14,9	12,5
Обрабатывающие производства,	100	74,5	11,5	3,3	4,7	6,0
из них:						
производство пищевых продуктов	100	83,9	7,2	2,1	2,8	3,9
производство напитков	100	81,0	3,6	1,0	2,6	11,8
производство текстильных изделий	100	75,9	12,6	4,0	1,9	5,7
производство одежды	100	34,7	45,6	12,3	2,2	5,2
производство бумаги и бумажных изделий	100	58,9	28,3	8,0	1,8	3,0
деятельность полиграфиче- ская и копирование носителей информации	100	51,7	31,8	9,8	3,0	3,7
производство кокса и нефтепродуктов	100	38,3	20,0	5,1	18,7	17,9
производство химических ве- ществ и химических продуктов	100	82,8	5,5	1,7	2,8	7,2
производство лекарственных средств и материалов, приме- няемых в медицинских целях	100	68,1	20,1	4,8	2,5	4,5

Продолжение табл. 13.5.

	Всего затрат	Мате- риаль- ные за- траты	Расхо- ды на оплату труда	Стра- ховые взносы в Пен- сион- ный фонд, ФСС, ФФОМС	Аморти- зация основ- ных средств	Прочие затраты
производство резиновых и пластмассовых изделий	100	73,3	13,9	4,1	2,9	5,8
производство прочей неме- таллической минеральной продукции	100	70,2	9,7	2,9	12,8	4,5
производство металлургическое	100	89,2	3,1	0,9	5,2	1,6
производство готовых метал- лических изделий, кроме машин и оборудования	100	65,0	16,9	4,7	3,7	9,7
производство компьютеров, электронных и оптических изделий	100	41,8	29,7	8,6	7,1	12,9
производство электрического оборудования	100	47,3	30,9	8,9	2,9	9,9
производство машин и обору- дования, не включенных в другие группировки	100	74,6	10,4	3,1	3,4	8,5
производство автотранспорт- ных средств, прицепов и полуприцепов	100	60,7	18,7	5,5	4,6	10,5
производство прочих транс- портных средств и оборудо- вания	100	78,0	12,9	4,0	2,2	2,8
производство мебели	100	71,5	14,5	4,0	1,4	8,5
производство прочих готовых изделий	100	36,6	34,6	10,8	0,9	17,0
ремонт и монтаж машин и оборудования	100	58,1	20,8	6,0	6,5	8,6
Обеспечение электрической энергией, газом и паром; кондиционирование воздуха Водоснабжение; водоотведе- ние, организация сбора и ути- лизации отходов, деятель- ность по ликвидации загрязнений	100	68,3	15,3	4,5	6,8	5,1
	100	40,2	31,4	9,1	8,8	10,6

### 13.6. Уровень использования среднегодовой производственной мощности организаций по выпуску отдельных видов продукции

(без субъектов малого предпринимательства, в %)

	2017	2018	2019	2020
Добыча полезных ископаемых				
Пески природные	14,6	14,0	15,3	21,1
Щебень	71,1	63,0	58,1	65,2
Производство пищевых продуктов				
Мясо крупного рогатого скота, свинина, баранина, козлятина, конина и мясо прочих животных семейства лошадиных, оленина и мясо прочих животных семейства оленьих (оленьевых) парные, остывшие или охлажденные	42,3	47,2	52,2	67,5
Мясо и субпродукты пищевые домашней птицы	62,1	63,3	60,5	56,5
Изделия колбасные, включая изделия колбасные для детского питания	76,6	85,4	87,5	87,9
Консервы мясные (мясосодержащие), включая консервы для детского питания	62,8	60,2	59,2	92,6
Фруктоовощные консервы	63,8	88,4	69,5	88,9
Масла растительные и их фракции нерафинированные	97,8	89,9	93,9	91,1
Молоко, кроме сырого	57,8	62,9	54,1	50,9
Масло сливочное и пасты масляные	42,6	31,9	35,9	55,6
Мука из зерновых культур, овощных и других растительных культур; смеси из них	66,3	62,6	67,2	61,3
Крупа	17,5	72,6	98,3	56,3
Изделия хлебобулочные недлительного хранения	37,8	37,7	38,7	38,8
Сахар белый свекловичный в твердом состоянии без вкусоароматических или красящих добавок	96,9	98,5	98,5	98,6
Кондитерские изделия	50,8	41,2	33,8	40,1

Продолжение табл. 13.6.

	2017	2018	2019	2020
Производство напитков				
Пиво, кроме отходов пивоварения	84,3	79,9	64,7	56,8
Воды минеральные природные питьевые и воды питьевые, расфасованные в емкости, не содержащие добавки сахара или других подслащивающих или вкусоароматических веществ	95,1	85,6	96,5	98,0
Напитки безалкогольные прочие	41,7	44,1	53,9	56,2
Производство кожи и изделий из кожи				
Обувь	7,8	25,1	76,5	66,6
Обработка древесины и производство изделий из дерева				
Лесоматериалы, продольно распиленные или расколотые, разделенные на слои или лущеные, толщиной более 6 мм; деревянные железнодорожные или трамвайные шпалы, непропитанные	32,9	29,4	27,6	30,1
Производство кокса и нефтепродуктов				
Нефть, поступившая на переработку (первичная переработка нефти)	82,4	95,9	80,3	89,4
Производство химических веществ и химических продуктов				
Олеум, кислота серная	97,0	94,8	99,9	100,0
Удобрения минеральные или химические (в пересчете на 100% питательных веществ)	96,5	98,4	99,2	100,0
Пластмассы в первичных формах	88,0	90,5	93,9	96,6
Волокна химические	2,6	10,2	9,6	7,7
Производство резиновых и пластмассовых изделий				
Трубы, трубки и шланги и их фитинги пластмассовые	20,0	22,7	32,5	27,6



Продолжение табл. 13.6.

	2017	2018	2019	2020
Производство прочих неметаллических минеральных продуктов				
Кирпич керамический неогнеупорный строительный	83,2	72,8	71,6	81,5
Портландцемент, цемент глиноземистый, цемент шлаковый и аналогичные гидравлические цементы	53,2	71,1	69,4	73,0
Блоки и прочие изделия сборные строительные для зданий и сооружений из цемента, бетона или искусственного камня	55,6	55,2	58,4	63,2
Металлургическое производство и производство готовых металлических изделий				
Сталь нелегированная в слитках или в прочих первичных формах и полуфабрикаты из нелегированной стали	75,0	86,7	90,8	99,3
Прокат готовый	66,6	79,9	78,7	82,8
Трубы, профили пустотелые и их фитинги стальные	42,5	34,8	32,6	22,3
Производство машин и оборудования, электрооборудования, электронного и оптического оборудования, транспортных средств и оборудования				
Подшипники шариковые или роликовые	15,7	14,9	15,0	13,5
Холодильники и морозильники бытовые	40,3	40,1	26,9	12,5
Электродвигатели переменного и постоянного тока универсальные мощностью более 37,5 Вт	54,7	58,7	52,2	53,3

**13.7. Распределение уставного капитала (фонда)  
организаций по акционерам (учредителям)<sup>1</sup> на конец 2020 г.  
(млн руб.)**

	Устав- ный ка- питал (фонд)	в том числе по акционерам (учредителям)							
		федераль- ные орга- ны испол- нитель- ной власти	орга- ны испол- нитель- ной власти Рос- сийской Феде- рации	орга- ны мест- ного само- управле- ния	коммерческие организации (кроме финан- сово-кредит- ных учреждений)		финан- сово-кре- дитные организа- ции	не- коммерче- ские орга- низации	физи- ческие лица
					всего	в том числе субъекты малого пред- при- нима- тель- ства			
Добыча полезных ископаемых	4778	0,0	-	-	3710	10,4	-	13,9	1054
из нее:									
добыча сырой нефти и природ- ного газа	1944	-	-	-	1437	0,4	-	13,9	493
добыча прочих полезных иско- паемых	2188	0,0	-	-	2188	-	-	-	0,1
предоставление услуг в области добычи полезных ископаемых	646	-	-	-	85,0	10,0	-	-	561
Обрабатываю- щие производ- ства	27167	3871	0,9	0,5	21837	1196	282	1,5	1174
из них									
производство пищевых продуктов	8596	0,5	-	-	8225	5,0	-	-	370
производство напитков	0,1	-	-	-	0,1	0,1	-	-	0,0
производство текстильных изделий	52,4	-	-	-	52,4	-	-	-	0,0
производство одежды	0,4	-	-	-	0,4	-	-	-	0,0

Продолжение табл. 13.7.

	Устав- ный ка- питал (фонд)	в том числе по акционерам (учредителям)							
		федераль- ные ор- ганы испол- нитель- ной власти	орга- ны ис- пол- ни- тель- ной власти субъ- ектов Рос- сий- ской Фе- дера- ции	орга- ны мест- ного само- упра- вле- ния	коммерческие организации (кроме финан- сово-кредит- ных учреждений)		финан- сово- кредит- ные орга- низации	не- ком- мерче- ские орга- низации	физи- че- ские лица
					всего	в том числе субъ- екты малого пред- при- нима- тель- ства			
обработка древе- сины и производ- ство изделий из дерева и пробки, кроме мебели, производство из- делий из соломки и материалов для плетения	0,0	-	-	-	-	-	-	-	0,0
производство, бумаги и бумаж- ных изделий	9,3	-	-	0,3	-	-	-	-	9,1
деятельность полиграфиче- ская и копиро- вание носителей информации	112	110	0,9	0,2	-	-	-	-	0,0
производство кокса и нефте- продуктов	1,0	-	-	-	0,9	-	0,0	-	0,1
производство химических ве- ществ и химиче- ских продуктов	1800	-	-	-	1800	-	-	0,0	0,0
производство ле- карственных средств и мате- риалов, приме- няемых в меди- цинских целях	81,9	-	-	-	-	-	-	-	81,9

Продолжение табл. 13.7.

	Устав- ный капи- тал (фонд)	в том числе по акционерам (учредителям)							
		федераль- ные ор- ганы испол- нитель- ной власти	орга- ны ис- пол- ни- тель- ной власти субъ- ектов Рос- сий- ской Фе- дера- ции	орга- ны мест- ного само- упра- вления	коммерческие организации (кроме финан- сово-кредит- ных учреждений)		финан- сово- кредит- ные орга- низации	не- ком- мерче- ские орга- низации	физи- че- ские лица
					всего	в том числе субъ- екты малого пред- при- нима- тель- ства			
производство резиновых и пластмассовых изделий	2,1	-	-	-	0,0	-	0,0	-	11,0
производство прочей неметал- лической мине- ральной продук- ции	1860	-	-	-	1213	887	282	-	657
производство ме- таллургическое	934	-	-	-	900	-	-	-	44,0
производство го- товых металли- ческих изделий, кроме машин и оборудования	2233	878	-	-	1335	0,1	-	-	14,4
производство компьютеров, электронных и оптических из- делий	6678	2015	-	-	4631	304	-	-	31,2
производство электрического оборудования	2122	867	-	-	1246	0,0	-	0,0	9,8
производство машин и оборудо- вания, не включенных в другие группиро- вки	744	-	-	-	499	-	-	0,4	285

Продолжение табл. 13.7.

	Устав- ный ка- питал (фонд)	в том числе по акционерам (учредителям)							
		федеральные органы исполнительной власти	органы исполнительной власти субъектов Российской Федерации	органы местного самоуправления	коммерческие организации (кроме финансово-кредитных учреждений)		финансово-кредитные организации	некоммерческие организации	физические лица
					всего	в том числе субъекты малого предпринимательства			
производство автотранспортных средств, прицепов и полуприцепов	135	-	-	-	135	0,0	-	-	0,8
производство прочих транспортных средств и оборудования	376	-	-	-	373	-	-	-	2,8
производство мебели	108	-	-	-	107	-	-	-	1,1
производство прочих готовых изделий	0,0	-	-	-	-	-	-	-	0,0
ремонт и монтаж машин и оборудования	1322	-	-	-	1321	0,1	-	-	1,1
Обеспечение электрической энергией, газом и паром; кондиционирование воздуха	19290	94,5	73,2	64,6	9150	0,0	17697	0,0	446
Водоснабжение; водоотведение, организация сбора и утилизации отходов, деятельность по ликвидации загрязнений	618	-	540	67,0	1,1	-	-	0,0	10,1

<sup>1</sup> Без субъектов малого предпринимательства.

**13.8. Взносы иностранных инвесторов в уставный капитал  
организаций с участием иностранного капитала  
по видам экономической деятельности в 2020 г.<sup>1</sup>**

	Уставный капитал организаций, имеющих иностранное участие (на конец года) млн руб.	В том числе взносы иностранных юридических и физических лиц в уставный капитал	
		млн руб.	в % от уставного капитала
Добыча полезных ископаемых	1686	1495	88,7
из них:			
добыча сырой нефти и природного газа	1611	1477	91,7
добыча прочих полезных ископаемых	-	-	-
предоставление услуг в области добычи полезных ископаемых	74,8	17,7	23,7
Обрабатывающие производства	3082	1712	55,6
из них:			
производство пищевых продуктов	... <sup>2</sup>	... <sup>2</sup>	... <sup>2</sup>
производство текстильных изделий	-	-	-
производство бумаги и бумажных изделий	... <sup>2</sup>	... <sup>2</sup>	... <sup>2</sup>
производство кокса и нефтепродуктов	... <sup>2</sup>	... <sup>2</sup>	... <sup>2</sup>
производство химических веществ и химических продуктов	-	-	-
производство резиновых и пластмассовых изделий	-	-	-
производство прочей неметаллической минеральной продукции	... <sup>2</sup>	... <sup>2</sup>	... <sup>2</sup>
производство металлургическое	... <sup>2</sup>	... <sup>2</sup>	... <sup>2</sup>
производство готовых металлических изделий, кроме машин и оборудования	... <sup>2</sup>	... <sup>2</sup>	... <sup>2</sup>
производство компьютеров, электронных и оптических изделий	... <sup>2</sup>	... <sup>2</sup>	... <sup>2</sup>
производство электрического оборудования	-	-	-
производство машин и оборудования, не включенных в другие группировки	118	115	97,3
производство прочих транспортных средств и оборудования	... <sup>2</sup>	... <sup>2</sup>	... <sup>2</sup>
производство мебели	... <sup>2</sup>	... <sup>2</sup>	... <sup>2</sup>

Продолжение табл. 13.8.

	Уставный капитал организаций, имеющих иностранное участие (на конец года) млн руб.	в том числе взносы иностранных юридических и физических лиц в уставный капитал	
		млн руб.	в % от уставного капитала
Обеспечение электрической энергией, газом и паром; кондиционирование воздуха	18960	3,9	0,0
Водоснабжение; водоотведение, организация сбора и утилизация отходов, деятельность по ликвидации загрязнений	... <sup>2</sup>	... <sup>2</sup>	... <sup>2</sup>

<sup>1</sup> Без субъектов малого предпринимательства.

<sup>2</sup> Сведения не публикуются в целях обеспечения конфиденциальности первичных статистических данных, предоставленных респондентами, в соответствии с требованиями Федерального закона от 29.11.2007 № 282-ФЗ «Об официальном статистическом учете и системе государственной статистики в Российской Федерации» (ст.4; ст.9) (с изменениями).

## ДОБЫЧА ПОЛЕЗНЫХ ИСКОПАЕМЫХ

### 13.9. Добыча основных видов полезных ископаемых

	2018	2019	2020
Добыча нефти и природного газа			
Нефть обезвоженная, обессоленная и стабилизированная, включая газовый конденсат, тыс. т	1565	1464	1373
Нефть обезвоженная, обессоленная и стабилизированная, тыс. т	1514	1412	1345
Конденсат газовый нестабильный, тыс. т	51,8	52,5	28,8
Газ горючий природный (газ естественный), млн м <sup>3</sup>	1144	1060	1041
Добыча прочих полезных ископаемых			
Мел природный, тыс. т	2767	2795	3052
Пески природные, тыс. м <sup>3</sup>	1105	1966	1899
Гранулы, крошка и порошок; галька, гравий, тыс. м <sup>3</sup>	2923	4825	4681
Щебень, тыс. м <sup>3</sup>	2791	4306	4134



**ОБРАБАТЫВАЮЩИЕ ПРОИЗВОДСТВА**

**13.10. Производство пищевых продуктов, производство напитков**

	2018	2019	2020
Говядина, кроме субпродуктов, т	441	1217	926
Свинина парная, остывшая или охлажденная, в том числе для детского питания, т	13416	11470	13242
Изделия колбасные, включая изделия колбасные для детского питания, т	112166	96989	105723
Консервы мясные (мясосодержащие), включая консервы для детского питания, тыс. банок усл.	1076	... <sup>1</sup>	... <sup>1</sup>
Соки из фруктов и овощей, тыс. усл. банок	152706	130317	153774
сок яблочный, тыс. усл. банок	10754	34575	45984
Фруктоовощные консервы, тыс. усл. банок	212702	215591	246666
Овощи (кроме картофеля) и грибы, консервированные для кратковременного хранения, т	529	... <sup>1</sup>	... <sup>1</sup>
Джемы, фруктовые желе, пюре и пасты фруктовые или ореховые, тыс. усл. банок	397	872	457
Масло подсолнечное и его фракции нерафинированные, т	336223	540437	572630
Масла растительные и их фракции рафинированные, но не подвергнутые химической модификации, т	222410	194434	228450
Молоко жидкое обработанное, включая молоко для детского питания, т	101349	86021	78359
Сливки, т	589	367	491
Масло сливочное и пасты масляные, т	2804	3601	4072
Сыр и творог, включая творог и творожные продукты для детей раннего возраста, т	9286	6798	6127
творог, т	8359	5624	4582
Продукты кисломолочные (кроме сметаны), т	26234	25230	26253
Мука из зерновых культур, овощных и других растительных культур; смеси из них, т	271069	288408	282871
мука пшеничная и пшенично-ржаная, т	251945	269529	265504
Мука из прочих зерновых культур, т	19124	18879	17367
Крупа и мука грубого помола из пшеницы, т	11172	13875	11444

Продолжение табл. 13.10.

	2018	2019	2020
Крупа, мука грубого помола и гранулы из зерновых культур, не включенные в другие группировки, т	40109	45044	49939
Изделия хлебобулочные недлительного хранения, т	78374	89227	73345
Изделия мучные кондитерские, торты и пирожные недлительного хранения, т	5562	5722	6077
Печенье и пряники имбирные и аналогичные изделия; печенье сладкое; вафли и вафельные облатки; торты и пирожные длительного хранения, т	28463	28062	24136
Изделия макаронные и аналогичные мучные изделия, т	116333	127548	144881
Изделия макаронные фигурные, т	18225	... <sup>1</sup>	26994
Изделия макаронные прочие, т	30473	32978	40791
Какао, шоколад и изделия кондитерские сахаристые, т	14428	13136	10618
Корма растительные, т	28824	34893	44903
Комбикорма, т	161744	157923	151011
Воды минеральные природные питьевые и воды питьевые, расфасованные в емкости, не содержащие добавки сахара или других подслащивающих или вкусоароматических веществ, тыс. полулитров	74531	97972	123041
Напитки безалкогольные прочие, тыс. декалитров	5284	6389	6665

<sup>1</sup>Сведения не публикуются в целях обеспечения конфиденциальности первичных статистических данных, предоставленных респондентами, в соответствии с требованиями Федерального закона от 29.11.2007 № 282-ФЗ «Об официальном статистическом учете и системе государственной статистики в Российской Федерации» (ст.4; ст.9) (с изменениями).

### 13.11. Производство текстильных изделий, производство одежды

	2018	2019	2020
Ткани готовые, млн м <sup>2</sup>	102	112	129
Материалы нетканые и изделия из них (кроме одежды), тыс. погон. м	41076	46393	52731
Белье постельное, тыс. шт.	53,1	37,0	39,2
Спецодежда, тыс. шт.	1454	1458	2405
Комплекты, костюмы, куртки (пиджаки) и блейзеры мужские, производственные и профессиональные, тыс. шт.	594	449	638
Комплекты и костюмы, куртки (жакеты) и блейзеры женские, производственные и профессиональные, тыс. шт.	315	353	339
Изделия трикотажные или вязанные, тыс. шт.	1566	1620	1419
Одежда верхняя трикотажная или вязаная, тыс. шт.	598	547	412
Джемперы, пуловеры, кардиганы, жилеты и аналогичные изделия трикотажные или вязанные, тыс. шт.	156	178	111
Изделия бельевые трикотажные или вязанные, включая изделия для детей младшего возраста, тыс. шт.	958	1060	1000
Белье нательное трикотажное или вязаное, тыс. шт.	535	497	358
Пальто, полупальто из текстильных материалов, кроме трикотажных или вязанных, тыс. шт.	14,8	1,8	... <sup>1</sup>
Платья женские или для девочек из текстильных материалов, кроме трикотажных или вязанных, тыс. шт.	8,3	9,8	12,8
Головные уборы, тыс. шт.	24,7	27,2	17,4
Изделия чулочно-носочные трикотажные или вязанные, тыс. пар	... <sup>1</sup>	6118	6556
изделия чулочно-носочные трикотажные или вязанные мужские, тыс. пар	... <sup>1</sup>	3770	3907

<sup>1</sup>Сведения не публикуются в целях обеспечения конфиденциальности первичных статистических данных, предоставленных респондентами, в соответствии с требованиями Федерального закона от 29.11.2007 № 282-ФЗ «Об официальном статистическом учете и системе государственной статистики в Российской Федерации» (ст.4; ст.9) (с изменениями).

**13.12. Обработка древесины и производство изделий из дерева и пробки, кроме мебели, производство изделий из соломки и материалов для плетения**

	2018	2019	2020
Лесоматериалы, продольно распиленные или расколотые, разделенные на слои или лушценные, толщиной более 6 мм; деревянные железнодорожные или трамвайные шпалы, непитанные, тыс. м <sup>3</sup>	8,5	9,1	12,2
Окна, двери балконные и их коробки и пороги деревянные, тыс. м <sup>2</sup>	1,6	39,2	146,6
Домики садовые и постройки хозяйственные приусадебные; детали и изделия для садовых домиков и хозяйственных построек, шт	97,0	95,0	... <sup>1</sup>
Поддоны деревянные, включая поддоны с бортами, и прочие деревянные погрузочные щиты, тыс. шт	194	153	196
Комплекты деталей деревянных ящиков, тыс. м <sup>3</sup>	67,5	50,0	43,5

<sup>1</sup>Сведения не публикуются в целях обеспечения конфиденциальности первичных статистических данных, предоставленных респондентами, в соответствии с требованиями Федерального закона от 29.11.2007 №282-ФЗ "Об официальном статистическом учете и системе государственной статистики в Российской Федерации" (ст.4, ст.9) (с изменениями).

**13.13. Производство бумаги и изделий из бумаги**

	2018	2019	2020
Бумага и картон, т	... <sup>1</sup>	295	... <sup>1</sup>
Картон гофрированный в рулонах или листах, тыс. м <sup>2</sup>	12639	11387	13825
Ящики и коробки из гофрированной бумаги или гофрированного картона, тыс. м <sup>2</sup>	18355	17123	33729
Принадлежности канцелярские бумажные, тыс. руб.	17704	37396	83594
Бланки из бумаги или картона, млн шт.	9,6	30,9	22,9
Ярлыки и этикетки из бумаги или картона (листов-оттисков), млн шт.	1362	1403	1717

<sup>1</sup>Сведения не публикуются в целях обеспечения конфиденциальности первичных статистических данных, предоставленных респондентами, в соответствии с требованиями Федерального закона от 29.11.2007 №282-ФЗ "Об официальном статистическом учете и системе государственной статистики в Российской Федерации" (ст.4, ст.9) (с изменениями).

### 13.14. Производство веществ химических и химических продуктов

	2018	2019	2020
Азот, млн м <sup>3</sup>	26,0	25,8	26,5
Кислород, млн м <sup>3</sup>	37,2	48,5	48,9
Пластмассы в первичных формах, тыс. т	59,8	66,0	69,6
Полимеры винилацетата или прочих сложных виниловых эфиров и прочие виниловые полимеры в первичных формах, т	1370	1809	2561
Материалы лакокрасочные и аналогичные для нанесения покрытий, полиграфические краски и мастики, т	503	... <sup>1</sup>	335
Материалы лакокрасочные на основе акриловых или виниловых полимеров в водной среде, т	120	33,8	... <sup>1</sup>
Средства моющие, тыс. т	78,7	87,0	85,6
Волокна химические, тыс. т	5,7	5,2	4,3

<sup>1</sup>Сведения не публикуются в целях обеспечения конфиденциальности первичных статистических данных, предоставленных респондентами, в соответствии с требованиями Федерального закона от 29.11.2007 № 282-ФЗ «Об официальном статистическом учете и системе государственной статистики в Российской Федерации» (ст.4; ст.9) (с изменениями).

**13.15. Производство резиновых и пластмассовых изделий**

	2018	2019	2020
Резина регенерированная (девулканизированная) в первичных формах или в виде пластин, листов или полос (лент), т	... <sup>1</sup>	... <sup>1</sup>	... <sup>1</sup>
Смеси резиновые, тыс. т	18,9	19,1	18,0
Изделия из вулканизированной резины прочие, не включенные в другие группировки; твердая резина во всех формах и изделия из нее; напольные покрытия и коврики из вулканизированной пористой резины, тыс. т	10,6	11,8	10,4
Плиты, листы, трубы и профили пластмассовые, тыс. т	8,2	7,8	12,0
Трубы, трубки и шланги и их фитинги прочие пластмассовые, тыс. т	... <sup>1</sup>	... <sup>1</sup>	4,5
Бутыли, бутылки, флаконы и аналогичные изделия из пластмасс, млн. шт.	119	126	149
Блоки дверные пластмассовые и пороги для них, тыс. м <sup>2</sup>	19,6	8,0	21,4
Блоки оконные пластмассовые, тыс. м <sup>2</sup>	303	347	244
Ставни, жалюзи и аналогичные изделия и их комплектующие (запасные части) пластмассовые, тыс. м <sup>2</sup>	... <sup>1</sup>	... <sup>1</sup>	6,5
Посуда столовая и кухонная, прочие предметы домашнего обихода и предметы туалета пластмассовые, млн. шт.	8,2	101,1	71,4

<sup>1</sup>Сведения не публикуются в целях обеспечения конфиденциальности первичных статистических данных, предоставленных респондентами, в соответствии с требованиями Федерального закона от 29.11.2007 № 282-ФЗ «Об официальном статистическом учете и системе государственной статистики в Российской Федерации» (ст.4; ст.9) (с изменениями).

### 13.16. Производство прочей неметаллической минеральной продукции

	2018	2019	2020
Стекло безопасное, тыс. м <sup>2</sup>	301	329	242
Стекло безопасное для строительства, тыс. м <sup>2</sup>	... <sup>1</sup>	280	... <sup>1</sup>
Стекло безопасное многослойное, тыс. м <sup>2</sup>	69,4	49,5	38,8
Стеклопакеты, тыс. м <sup>2</sup>	657	674	585
Кирпич керамический неогнеупорный строительный, блоки керамические для полов, плитки керамические несущие или облицовочные изделия керамические, млн усл. кирпичей	109	112	122
Кирпич строительный (включая камни) из цемента, бетона или искусственного камня, млн усл. кирпичей	76,3	77,5	85,1
Конструкции фундаментов сборные железобетонные, тыс. м <sup>3</sup>	29,1	33,4	19,6
Конструкции каркаса зданий и сооружений сборные железобетонные, тыс. м <sup>3</sup>	19,6	22,0	21,6
Конструкции стен и перегородок сборные железобетонные, тыс. м <sup>3</sup>	68,5	74,3	72,4
Плиты, панели и настилы перекрытий и покрытий железобетонные, тыс. м <sup>3</sup>	97,9	98,2	89,5
Конструкции и детали инженерных сооружений сборные железобетонные, тыс. м <sup>3</sup>	... <sup>1</sup>	... <sup>1</sup>	... <sup>1</sup>
Конструкции сборные строительные железобетонные прочие, тыс. м <sup>3</sup>	... <sup>1</sup>	7,3	18,9
Бетон, готовый для заливки (товарный бетон), тыс. м <sup>3</sup>	250	292	337
Смеси строительные, тыс. т	19,8	47,8	55,2
Растворы строительные, тыс. м <sup>3</sup>	28,1	32,7	28,9
Смеси асфальтобетонные дорожные, аэродромные и асфальтобетон горячие, тыс. т	539	702	740

<sup>1</sup> Сведения не публикуются в целях обеспечения конфиденциальности первичных статистических данных, предоставленных респондентами, в соответствии с требованиями Федерального закона от 29.11.2007 № 282-ФЗ «Об официальном статистическом учете и системе государственной статистики в Российской Федерации» (ст.4; ст.9) (с изменениями).

### 13.17. Производство готовых металлических изделий, кроме машин и оборудования

	2018	2019	2020
Конструкции и детали конструкций из алюминия прочие, тыс. т	9,0	11,1	1,4
Двери, окна и их рамы и пороги для дверей из металлов, т	16733	8790	7143
Котлы водогрейные центрального отопления для производства горячей воды или пара низкого дав- ления, тыс. кВт	3942	4668	4114
Ткань металлическая, решетки, сетки и огражде- ния из проволоки из черных металлов или из меди, т	3633	5663	3890
Изделия крепежные и винты крепежные, т	2775	2930	3467
Изделия прочие из не драгоценных металлов про- чие, не включенные в другие группировки, т	284	1406	928

### 13.18. Производство мебели

	2018	2019	2020
Мебель металлическая для офисов, тыс. руб.	61254	72631	45258
Мебель деревянная для офисов, тыс. руб.	126288	140287	112862
Столы кухонные, для столовой и гостиной, тыс. шт.	211	133	134
Шкафы кухонные, для спальни, столовой и гости- ной, тыс. шт.	879	783	223
Мебель деревянная для спальни, столовой и гости- ной, млн руб.	4689	3995	5010
Кровати деревянные, шт	77693	59541	55871
Диваны, софы, кушетки с деревянным каркасом, трансформируемые в кровати, шт	16293	406614	362241
Шкафы деревянные для столовой и гостиной, тыс. шт.	143	175	168



**ОБЕСПЕЧЕНИЕ ЭЛЕКТРИЧЕСКОЙ ЭНЕРГИЕЙ, ГАЗОМ  
И ПАРОМ, КОНДИЦИОНИРОВАНИЕ ВОЗДУХА**

**13.19. Мощность электростанций и  
производство электро- и теплоэнергии**

	2018	2019	2020
Все электростанции,			
мощность, млн кВт	6,7	6,7	6,7
производство электроэнергии, млрд кВт-ч	42,1	39,5	41,0
из них:			
Тепловые			
мощность, млн кВт	1,3	1,3	1,2
производство электроэнергии, млрд кВт-ч	3,9	3,5	3,6
Пар и горячая вода - всего, млн Гкал	22,8	25,1	26,3

**13.20. Потребление электроэнергии  
по видам экономической деятельности**

(тыс. кВт-ч)

	2018	2019	2020
Добыча полезных ископаемых	256254	245344	209383
из нее:			
добыча сырой нефти и природного газа	... <sup>1</sup>	... <sup>1</sup>	... <sup>1</sup>
добыча прочих полезных ископаемых	... <sup>1</sup>	... <sup>1</sup>	... <sup>1</sup>
предоставление услуг в области добычи полезных ископаемых	15662	17805	17539
Обрабатывающие производства	2749454	2742792	2754335
из них:			
производство пищевых продуктов	305452	325293	325563
производство напитков	... <sup>1</sup>	... <sup>1</sup>	... <sup>1</sup>
производство табачных изделий	... <sup>1</sup>	... <sup>1</sup>	... <sup>1</sup>
производство текстильных изделий	20313	18114	... <sup>1</sup>
производство одежды	1032	968	922
производство кожи и изделий из кожи	-	-	-
обработка древесины и производство изделий из дерева и пробки, кроме мебели, производство изделий из соломки и материалов для плетения	-	2	-
производство бумаги и бумажных изделий	... <sup>1</sup>	... <sup>1</sup>	... <sup>1</sup>
деятельность полиграфическая и копирование носителей информации	... <sup>1</sup>	... <sup>1</sup>	... <sup>1</sup>
производство кокса и нефтепродуктов	... <sup>1</sup>	... <sup>1</sup>	... <sup>1</sup>
производство химических веществ и химических продуктов	... <sup>1</sup>	... <sup>1</sup>	655837
производство лекарственных средств и материалов, применяемых в медицинских целях	... <sup>1</sup>	... <sup>1</sup>	... <sup>1</sup>
производство резиновых и пластмассовых изделий	91264	... <sup>1</sup>	83243

Продолжение табл. 13.20.

	2018	2019	2020
производство прочей неметаллической минеральной продукции	357280	338870	352689
производство металлургическое	... <sup>1</sup>	... <sup>1</sup>	... <sup>1</sup>
производство готовых металлических изделий, кроме машин и оборудования	40646	39662	... <sup>1</sup>
производство компьютеров, электронных и оптических изделий	86370	77026	69854
производство электрического оборудования	68702	64907	32736
производство машин и оборудования, не включенных в другие группировки	89083	83639	72355
производство автотранспортных средств, прицепов и полуприцепов	15701	12265	26725
производство прочих транспортных средств и оборудования	72616	71607	94724
производство мебели	... <sup>1</sup>	... <sup>1</sup>	... <sup>1</sup>
производство прочих готовых изделий	... <sup>1</sup>	... <sup>1</sup>	... <sup>1</sup>
ремонт и монтаж машин и оборудования	11962	17486	8947
Обеспечение электрической энергией, газом и паром; кондиционирование воздуха	2137860	2086569	2069103
Водоснабжение; водоотведение, организация сбора и утилизации отходов, деятельность по ликвидации загрязнений	291029	278203	265546

<sup>1</sup> Сведения не публикуются в целях обеспечения конфиденциальности первичных статистических данных, предоставленных респондентами, в соответствии с требованиями Федерального закона от 29.11.2007 № 282-ФЗ «Об официальном статистическом учете и системе государственной статистики в Российской Федерации» (ст.4; ст.9) (с изменениями).

## 14. ИСПОЛЬЗОВАНИЕ ТОПЛИВНО-ЭНЕРГЕТИЧЕСКИХ РЕСУРСОВ

### 14.1. Потребление теплоэнергии на производство отдельных видов продукции, работ (услуг) организациями Саратовской области (без субъектов малого предпринимательства)

	Фактический расход, тыс. Гкал			
	2017	2018	2019	2020
Всего использовано,	2826,8	2930,1	2621,1	2896,7
в том числе по видам экономической деятельности:				
сельское, лесное хозяйство, охота,				
рыболовство и рыбоводство	450,9	482,7	230,2	473,7
добыча полезных ископаемых	21,9	25,6	-	-
обрабатывающие производства	2290,4	2288,4	2269,0	2300,4
обеспечение электрической энергией, газом и паром; кондиционирование воздуха	-	60,1	56,2	51,3
строительство	3,6	-	-	9,1
транспортировка и хранение	59,6	73,1	65,4	62,0
другие виды экономической деятельности	0,4	0,2	0,3	0,2

### 14.2. Потребление условного топлива на производство отдельных видов продукции, работ (услуг) организациями Саратовской области (без субъектов малого предпринимательства)

	Фактический расход, тыс. т усл. топл.			
	2017	2018	2019	2020
Всего использовано,	3707,3	4102,6	3655,5	3703,7
в том числе по видам экономической деятельности:				
сельское, лесное хозяйство, охота,				
рыболовство и рыбоводство	143,3	158,3	148,9	164,0
добыча полезных ископаемых	9,8	21,9	28,1	32,1
обрабатывающие производства	1030,8	1201,2	1025,4	1108,8
обеспечение электрической энергией, газом и паром; кондиционирование воз- духа	2384,2	2578,6	2328,6	2234,1
строительство	6,2	4,3	5,7	7,4
транспортировка и хранение	93,8	93,9	81,8	72,7
другие виды экономической деятельности	39,2	44,4	37,0	84,6

### 14.3. Расход отдельных видов топлива организациями Саратовской области

	Израсходовано с начала года <sup>1</sup>				
	2016	2017	2018	2019	2020
Бензин автомобильный, тыс.т	71,5	67,4	70,5	68,5	60,2
Бензин авиационный, т	... <sup>2</sup>	-	-	-	-
Керосин, т	15390	-	-	-	-
Дизельное топливо, тыс. т	355,2	378,8	421,1	406,8	436,7
Топливо печное бытовое, т	1198	492	234	382	137
Мазут топочный, тыс. т	70,5	58,7	33,7	28,2	58,4
Газ горючий природный и попутный, млн м <sup>3</sup>	3775,2	3881,4	3984,5	3705,2	3474,1
Пропан и бутан, сжиженные газы, т	3862	2937	5126	2846	2561
Уголь – всего, т,	10491	8178	11046,0	8050	12138
в том числе:					
донецкий	-	-	... <sup>2</sup>	... <sup>2</sup>	... <sup>2</sup>
читинский	-	-	-	-	... <sup>2</sup>
кузнецкий	10146	6343	6465	5783	8033
карагандинский	... <sup>2</sup>	... <sup>2</sup>	... <sup>2</sup>	... <sup>2</sup>	... <sup>2</sup>
хакасский	... <sup>2</sup>	535	626	630	1156
Кокс металлургический, т	... <sup>2</sup>	... <sup>2</sup>	-	-	-
Древесина топливная, плот. м <sup>3</sup>	6534	5953	6040	4620	4294
Прочие виды топлива, т.усл.топ	28100	27273	41073	34240	35255

<sup>1</sup> Без отпуска населению.

<sup>2</sup> Сведения не публикуются в целях обеспечения конфиденциальности первичных статистических данных, предоставленных респондентами, в соответствии с требованиями Федерального закона от 29.11.2007 № 282-ФЗ «Об официальном статистическом учете и системе государственной статистики в Российской Федерации» (ст.4; ст.9) (с изменениями).

## 15. СЕЛЬСКОЕ ХОЗЯЙСТВО

В разделе содержится информация о структурных изменениях в сельскохозяйственном производстве, развитии индивидуального сектора на селе, состоянии материально–технической базы сельского хозяйства, растениеводства и животноводства, формировании рыночных отношений, продовольственных ресурсах и их использовании и др. Данные приводятся в целом по сельскому хозяйству и по категориям сельскохозяйственных производителей за ряд последних лет.

По категории **«сельскохозяйственные организации»** показаны данные по производственным кооперативам, закрытым и открытым акционерным обществам, государственным предприятиям, обществам с ограниченной ответственностью, подсобным хозяйствам несельскохозяйственных организаций.

К **хозяйствам населения** относятся личные подсобные хозяйства, хозяйства граждан, имеющие земельные участки для ведения коллективного и индивидуального садоводства, огородничества, животноводства и др.

**Крестьянское (фермерское) хозяйство** представляет собой объединение граждан, связанных родством и (или) свойством, имеющих в общей собственности имущество и совместно осуществляющих предпринимательскую производственную и иную хозяйственную деятельность (производство, переработку, хранение, транспортировку и реализацию сельскохозяйственной продукции), основанную на их личном участии.

**Продукция сельского хозяйства** представляет собой сумму данных об объеме продукции растениеводства и животноводства всех сельскохозяйственных производителей, включая хозяйства индивидуального сектора (население, крестьянские (фермерские) хозяйства, включая индивидуальных предпринимателей) в стоимостной оценке по фактически действовавшим ценам.

**Продукция растениеводства** включает стоимость сырых продуктов, полученных от урожая отчетного года – зерна, продукции технических культур (семян масличных культур, продукции льна и конопли, сахарной свеклы, табака и махорки и др.), картофеля, овощей и бахчевых продовольственных культур, плодов и ягод, кормовых культур (кормовых корнеплодов, однолетних и многолетних сеяных трав, убранных на сено, зеленую массу и силос), семян и посадочного материала сельскохозяйственных культур и многолетних насаждений, стоимость выращивания молодых многолетних насаждений до плодоносящего возраста и изменение стоимости незавершенного производства в растениеводстве от начала к концу года.

**Продукция животноводства** включает стоимость сырых продуктов, полученных в результате выращивания и хозяйственного использования сельскохозяйственных животных и птицы (молока, шерсти, яиц и др.), стоимость реализованного скота и птицы, а также изменение стоимости молодняка и скота на откорме от начала к концу года, стоимость продукции пчеловодства и др.

Для исчисления **индекса физического объема** продукции сельского хозяйства используется показатель ее объема в сопоставимых ценах.

**Сельскохозяйственные угодья** – земельные участки, систематически используемые для получения сельскохозяйственной продукции. Сельскохозяйственные угодья находятся в собственности, аренде, постоянном или временном пользовании сельскохозяйственных организаций, хозяйств населения, крестьянских (фермерских) хозяйств.

**Валовой сбор** сельскохозяйственных культур в сельскохозяйственных организациях определяется по данным федерального статистического наблюдения о собранной в этих хозяйствах продукции как с основных, так и с повторных и междурядных посевов; в крестьянских (фермерских) хозяйствах, включая индивидуальных предпринимателей, а также в хозяйствах населения - на основе сведений о размерах посевных площадей в этих хозяйствах и о средней урожайности с 1 га посева по материалам выборочных обследований крестьянских (фермерских) хозяйств и хозяйств населения.

**Поголовье скота** устанавливается на основе данных федерального статистического наблюдения, а в отдельные годы - по итогам специально организованных переписей скота, включает поголовье всех возрастных групп соответствующего вида скота.

**Производство мяса** - показатель, характеризующий результат использования скота и птицы для забоя на мясо. Общий объем производства мяса отражается в пересчете на убойный вес и включает как проданный скот и птицу, подлежащий забою, так и забитый в сельскохозяйственных организациях, хозяйствах населения, крестьянских (фермерских) хозяйствах, включая индивидуальных предпринимателей.

**Производство молока** характеризуется фактически надоем коровьим, козьим и кобыльим молоком, независимо от того, было ли оно реализовано или потреблено в хозяйстве на выпойку телят и поросят. Молоко, высосанное телятами при подсосном их содержании, в продукцию не включается и не учитывается при определении средних удоев от одной коровы.

**Производство шерсти** включает весь объем фактически настриженной овечьей, козьей шерсти и козьего пуха, независимо от того, был ли он реализован или использован на внутрихозяйственные нужды. Шерсть, полученная с овчин при промышленной переработке их на кожу, в продукцию не включается. Вес шерсти показывается физический, полученный непосредственно после стрижки овец (т.е. вес невытравленной шерсти).

**Производство яиц** включает их сбор за год от всех видов домашней птицы, в том числе сбор яиц, пошедших на воспроизводство птицы (инкубация и др.).

При расчете **среднего годового надоя молока на одну корову** в сельскохозяйственных организациях производство молока, полученное от коров молочного стада, делится на их среднее поголовье.

**В объем реализации продуктов сельского хозяйства** включается продажа продукции сельскохозяйственными организациями по всем каналам: организациям, осуществляющим закупки для государственных нужд, на рынках, биржах, аукционах, через собственную торговую сеть и организации общественного питания, по бартеру и др.

Информация о **ресурсах и использовании сельскохозяйственных продуктов** формируется на базе федерального государственного статистического наблюдения организаций обрабатывающих производств, сельского хозяйства, торговли, данных обследования личных подсобных хозяйств населения, таможенной статистики и других сведений, характеризующих источники образования продовольственных ресурсов и направления их использования за календарный год.

## ОСНОВНЫЕ ПОКАЗАТЕЛИ СЕЛЬСКОГО ХОЗЯЙСТВА

### 15.1. Продукция сельского хозяйства по категориям хозяйств в 2020 г.

(в фактически действовавших ценах, млн руб.)

	Хозяйства всех кате- горий	Сельскохо- зяйствен- ные органи- зации	Хозяй- ства населе- ния	Крестьянские (фермерские) хозяйства и индивидуаль- ные предпри- ниматели
Продукция сельского хозяйства,	189775,2	75310,6	48831,2	65633,4
в том числе:				
растениеводство	142185,1	63483,6	16222,2	62479,3
животноводство	47590,1	11827,0	32609,1	3154,1



**15.2. Производство основных видов  
сельскохозяйственной продукции по категориям хозяйств**  
(тыс. т)

	Хозяйства всех категорий			Сельскохозяйственные организации		
	2018	2019	2020	2018	2019	2020
Зерно (в весе после доработки)	3313,8	3182,2	5303,5	1608,9	1581,5	2674,3
Сахарная свекла	341,3	430,2	251,2	238,1	310,7	179,2
Семена подсолнечника (в весе после доработки)	1573,5	2027,3	1749,0	820,7	1063,0	885,6
Картофель	144,3	142,0	136,6	8,4	7,3	6,1
Овощи	371,2	380,6	368,9	94,4	93,2	86,1
Скот и птица (в убойном весе)	120,2	120,5	116,0	50,1	50,5	45,6
Молоко	737,6	746,7	752,3	119,3	122,6	123,9
Яйца, млн шт.	920,4	939,2	921,9	454,9	476,6	462,2

Продолжение табл.15.2.

	Хозяйства населения			Крестьянские (фермерские) хозяйства и индивидуаль- ные предприниматели		
	2018	2019	2020	2018	2019	2020
Зерно (в весе после доработки)	4,1	6,7	5,1	1700,7	1594,0	2624,2
Сахарная свекла	-	-	-	103,2	119,5	72,0
Семена подсолнечника (в весе после доработки)	5,5	8,1	3,6	747,2	956,2	859,8
Картофель	129,2	127,5	123,9	6,8	7,2	6,7
Овощи	128,0	132,0	125,3	148,8	155,4	157,5
Скот и птица (в убойном весе)	62,6	63,1	63,3	7,4	6,9	7,0
Молоко	558,0	563,6	566,4	60,4	60,5	62,1
Яйца, млн шт.	437,9	439,0	439,0	27,6	23,6	20,6

**15.3. Структура производства основных видов  
сельскохозяйственной продукции по категориям хозяйств  
(в % от хозяйств всех категорий)**

	Сельскохозяйственные организации			Хозяйства населения		
	2018	2019	2020	2018	2019	2020
Зерно (в весе после доработки)	48,6	49,7	50,4	0,1	0,2	0,1
Сахарная свекла	69,8	72,2	71,3	-	-	-
Семена подсолнечника (в весе после доработки)	52,2	52,4	50,6	0,3	0,4	0,2
Картофель	5,8	5,1	4,5	89,5	89,8	90,7
Овощи	25,4	24,5	23,3	34,5	34,7	34,0
Скот и птица (в убойном весе)	41,7	41,9	39,3	52,1	52,4	54,6
Молоко	16,2	16,4	16,5	75,6	75,5	75,3
Яйца	49,4	50,8	50,1	47,6	46,7	47,6

Продолжение табл. 15.3.

	Крестьянские (фермерские) хозяйства и индивидуальные предприниматели		
	2018	2019	2020
Зерно (в весе после доработки)	51,3	50,1	49,5
Сахарная свекла	30,2	27,8	28,7
Семена подсолнечника (в весе после доработки)	47,5	47,2	49,2
Картофель	4,7	5,1	4,9
Овощи	40,1	40,8	42,7
Скот и птица (в убойном весе)	6,2	5,7	6,0
Молоко	8,2	8,1	8,2
Яйца	3,0	2,5	2,3

**15.4. Земли хозяйств населения, коллективных садов и огородов**

	2016	2017	2018	2019	2020
Личные подсобные хозяйства населения					
Число семей, тыс.	294,6	293,5	293,0	293,7	289,8
Площадь, тыс. га	51,6	51,8	51,7	48,2	48,2
Коллективные сады					
Число семей, тыс.	310,7	311,3	311,2	311,3	310,9
Площадь, тыс. га	25,9	25,9	25,9	25,9	25,9
Коллективные огороды					
Число семей, тыс.	48,4	48,4	48,4	48,4	48,5
Площадь, тыс. га	4,5	4,5	4,6	4,6	4,6

## МАТЕРИАЛЬНО-ТЕХНИЧЕСКАЯ БАЗА СЕЛЬСКОГО ХОЗЯЙСТВА

**15.5. Обеспеченность сельскохозяйственных организаций  
(без микропредприятий) тракторами и комбайнами**

	2016	2017	2018	2019	2020
Приходится тракторов на 1000 га пашни, шт.	1,9	1,9	2,1	2,0	2,0
Нагрузка пашни на один трактор, га	522	526	488	511	543
Приходится комбайнов на 1000 га посевов (посадки) соответствующих культур, шт.					
зерноуборочных	2,2	2,1	2,1	2,3	2,0
кукурузоуборочных	0,2	0,1	0,1	0,1	0,1
картофелеуборочных	48,8	22,8	26,3	47,4	48,0
свеклоуборочных машин (без ботвоуборочных)	1,8	1,4	2,1	2,4	3,0
Приходится посевов (посадки) соответствующих культур на один комбайн, га					
зерноуборочных	454	468	470	445	463
кукурузоуборочных	6158	7118	3856	7811	9648
картофелеуборочных	21	44	38	21	21
свеклоуборочных машин (без ботвоуборочных)	569	721	482	411	338

### 15.6. Внесение минеральных удобрений под посевы в сельскохозяйственных организациях (без микропредприятий)

	2016	2017	2018	2019	2020
Внесено минеральных удобрений (в пересчете на 100% питательных веществ) всего, тыс.т	13,8	16,2	15,6	18,4	27,4
на один гектар посева, кг,	8,5	9,9	9,4	10,9	15,2
в том числе под культуры:					
зерновые (без кукурузы)	8,7	10,8	9,5	12,1	18,0
сахарную свеклу	100,9	103,0	96,6	130,7	100,3
подсолнечник	5,7	5,9	6,1	4,4	8,3
овоще-бахчевые	192,0	308,4	336,3	332,5	396,8
картофель	250,0	153,7	218,4	142,2	229,7
кормовые	4,6	3,8	6,2	4,8	4,1
Удельный вес удобренной минеральными удобрениями площади во всей посевной площади, %	17,9	19,7	19,1	22,1	29,6

### 15.7. Внесение органических удобрений под посевы в сельскохозяйственных организациях (без микропредприятий)

	2016	2017	2018	2019	2020
Внесено органических удобрений всего, тыс. т	255	223	218	223	220
на один гектар посева, т,	0,15	0,14	0,14	0,14	0,13
в том числе под культуры:					
зерновые (без кукурузы)	0,2	0,2	0,2	0,2	0,2
подсолнечник	0,04	0,02	0,02	0,02	0,03
овоще-бахчевые	-	-	-	-	-
картофель	-	-	-	-	-
кормовые	0,1	0,3	0,3	0,4	0,3
Удельный вес удобренной органическими удобрениями площади во всей посевной площади, %	2,1	1,9	2,2	2,0	2,6

**РАСТЕНИЕВОДСТВО**

**15.8. Общая земельная площадь сельскохозяйственных  
угодий и распределение по землепользователям  
на 1 января 2020 г.  
(тыс. га)**

	Общая земельная площадь	Все сельско- хозяйст- венные угодья	в том числе пашня
Всего земель	10123,5	8541,6	5980,5
Земли, используемые землепользо- вателями, занимающимися сельско- хозяйственным производством,	8628,8	8287,5	5903,3
в том числе земли:			
сельскохозяйственных организаций	4489,2	4195,4	2976,4
в личном пользовании граждан	1632,7	1607,7	870,7
из них:			
личных подсобных хозяйств	48,2	41,9	34,4
коллективных и индивидуальных садов и огородов	30,5	29,8	5,2

**15.9. Посевные площади сельскохозяйственных культур  
по категориям хозяйств в 2020 г.  
(тыс. га)**

	Вся по- севная площадь	в том числе:			
		зерно- вых и зерно- бобовых культур	техни- ческих культур	карто- феля и овоще- бахче- вых культур	кормо- вых культур
Хозяйства всех категорий,	4168,7	2312,5	1639,0	31,2	186,0
в том числе:					
сельскохозяйственные организации	2091,6	1123,6	860,9	3,4	103,7
хозяйства населения	29,8	2,8	4,2	16,8	6,1
крестьянские (фер- мерские) хозяйства и индивидуальные предприниматели	2047,3	1186,2	774,0	11,0	76,2

**15.10. Посевные площади сельскохозяйственных культур**  
(в хозяйствах всех категорий, тыс. га)

	2016	2017	2018	2019	2020
Вся посевная площадь	3754,7	3829,0	3981,5	4061,0	4168,7
Зерновые и зернобобовые культуры	2110,9	2313,3	2390,0	2332,1	2312,5
Озимые зерновые культуры	932,0	1180,7	1095,1	1067,4	1253,9
из них:					
пшеница	837,7	1082,9	1021,8	999,3	1171,7
рожь	88,4	92,7	68,1	64,1	77,8
Яровые зерновые и зернобобовые культуры	1178,9	1132,6	1295,0	1264,7	1058,6
из них:					
пшеница	332,2	237,9	251,4	280,4	209,0
кукуруза на зерно	68,0	107,4	79,4	116,1	157,0
ячмень	344,6	327,6	376,0	368,7	282,5
овес	53,0	57,0	54,4	50,3	40,6
просо	118,0	96,4	108,7	140,3	147,2
гречиха	23,4	36,7	19,8	12,1	14,9
зернобобовые	145,5	224,5	378,1	265,0	175,0
Технические культуры, в том числе:	1405,3	1290,0	1353,4	1480,8	1639,0
сахарная свекла	8,0	10,5	9,9	9,9	7,1
масличные культуры, в том числе:	1393,6	1278,8	1342,7	1469,1	1630,3
подсолнечник на зерно	1201,7	1148,0	1220,3	1317,3	1440,5
соя	17,9	26,9	25,1	30,5	29,2
Картофель и овоще-бахчевые культуры, в том числе:	37,8	35,6	33,9	31,9	31,2
картофель	9,5	9,2	9,2	8,9	8,4
овощи	15,6	15,9	15,1	15,1	16,1
Кормовые культуры, в том числе:	200,7	190,1	204,2	216,3	186,0
многолетние травы	109,3	104,5	117,2	114,4	106,2
однолетние травы	70,5	65,7	64,4	69,2	60,8
кукуруза на корм	17,1	17,3	16,7	19,6	17,9
корнеплодные кормовые культуры	0,1	0,3	0,1	0,3	0,1

**15.11. Валовой сбор продуктов растениеводства<sup>1</sup>**  
(в хозяйствах всех категорий, тыс. ц)

	2016	2017	2018	2019	2020
Зерновые и зернобобовые культуры(в весе после до- работки),	42646	58327	33138	31822	53035
в том числе:					
пшеница озимая	23691	37889	20385	16902	34802
пшеница яровая	3657	4066	1930	2276	2996
рожь озимая и яровая	1908	2604	1179	898	1743
кукуруза на зерно	2483	2285	2991	4567	5379
ячмень озимый и яровой	5074	5766	2650	2845	4177
овес	876	1138	535	527	687
гречиха	173	266	112	117	102
просо	1932	1361	1028	1509	1453
зернобобовые	1360	2441	2157	1810	1499
Сахарная свекла	3349	4531	3413	4302	2512
Семена масличных культур (в весе после доработки),	14351	11202	16509	21501	18908
в том числе:					
подсолнечника	12969	10110	15735	20273	17490
сои	312	295	345	454	454
Картофель,	1503	1489	1443	1420	1366
в том числе					
в хозяйствах населения	1325	1320	1292	1275	1239
Овощи (включая закрытый грунт),	3677	3765	3712	3806	3689
в том числе					
в хозяйствах населения	1328	1251	1280	1320	1253
Кукуруза на корм	2509	2586	2660	2641	2381
Корнеплодные кормовые культуры	14	27	26	18	17
Сено многолетних трав	1411	1372	691	852	702
Сено однолетних трав	1250	971	760	954	820

<sup>1</sup> Данные за 2016-2017 гг. приведены с учетом итогов Всероссийской сельскохозяйственной переписи 2016 г.



**15.12. Урожайность сельскохозяйственных культур**  
(в хозяйствах всех категорий, ц с 1 га посевной площади)

	2016	2017	2018	2019	2020
Зерновые и зернобобовые культуры(в весе после до- работки),	20,2	25,2	13,9	13,6	22,9
в том числе:					
пшеница озимая	28,3	35,0	19,9	16,9	29,7
пшеница яровая	11,0	17,1	7,7	8,1	14,3
рожь озимая	21,6	28,1	17,3	14,0	22,4
кукуруза на зерно	36,5	21,3	37,7	39,3	34,3
ячмень яровой	14,7	17,6	7,0	7,7	14,8
овес	16,5	20,0	9,8	10,5	16,9
просо	16,4	14,1	9,5	10,8	9,9
гречиха	7,4	7,2	5,7	9,7	6,9
зернобобовые	9,3	10,9	5,7	6,8	8,6
Сахарная свекла	417,6	433,2	346,4	435,7	354,3
Подсолнечник (в весе после доработки)	10,8	8,8	12,9	15,4	12,1
Соя (в весе после доработки)	17,4	10,9	13,8	4,8	15,6
Картофель,	155,9	159,3	156,3	159,0	162,0
в том числе в хозяйствах населения	155,0	157,6	154,5	157,2	158,8
Овощи,	214,3	211,3	221,2	228,6	206,5
в том числе в хозяйствах населения	193,9	179,7	185,7	193,9	185,9
Кукуруза на корм	146,3	149,8	159,7	137,0	133,4
Корнеплодные кормовые культуры	173,5	78,5	323,7	62,7	223,1
Сено многолетних трав <sup>1</sup>	14,1	14,2	8,8	11,5	10,4
Сено однолетних трав <sup>1</sup>	21,7	17,4	14,5	17,0	16,2

<sup>1</sup>С 1 га убранной площади.

**ЖИВОТНОВОДСТВО**  
**15.13. поголовье скота в хозяйствах всех категорий**  
**на 1 января**  
(тыс. голов)

	Крупный рогатый скот	в том числе коровы	Свины	Овцы и козы
2000	693,6	333,7	428,9	381,8
2001	660,5	317,8	350,6	366,1
2002	673,8	314,7	367,5	388,3
2003	638,8	296,6	393,4	392,1
2004	590,9	272,7	361,5	407,0
2005	520,5	241,1	315,8	416,1
2006	494,8	224,6	327,3	397,1
2007	500,1	226,1	388,4	443,2
2008	519,2	217,3	398,3	514,8
2009	525,3	227,0	402,0	547,1
2010	537,9	238,2	414,9	575,7
2011	547,3	248,2	428,5	604,6
2012	549,2	252,8	344,4	602,8
2013	456,2	213,6	274,0	576,2
2014	435,3	200,8	288,2	572,4
2015	416,0	189,6	279,4	552,1
2016	405,6	184,7	286,9	522,3
2017	408,0	184,8	295,9	549,9
2018	424,9	190,7	283,1	566,9
2019	430,6	193,1	271,8	560,4
2020	432,5	194,5	275,4	548,8
2021	436,1	195,2	270,0	557,8

**15.14. поголовье скота по категориям хозяйств**  
**на 1 января 2021 г.**  
(тыс. голов)

	Крупный рогатый скот	в том числе коровы	Свины	Овцы и козы
Хозяйства всех категорий,	436,1	195,2	270,0	557,8
в том числе: сельскохозяйственные организации	82,0	31,8	153,0	47,1
хозяйства населения	272,2	123,6	111,0	377,3
крестьянские (фермерские) хозяйства и индивидуальные предприниматели	81,8	39,8	5,9	133,4

### 15.15. Производство продуктов животноводства в хозяйствах всех категорий

(тыс. т)

	Скот и птица (в убойном весе)	Молоко	Яйца, млн шт.
2000	125,5	825,0	782,1
2001	129,7	836,4	825,8
2002	137,3	850,9	858,1
2003	129,7	864,2	830,8
2004	133,5	868,1	808,2
2005	129,0	871,0	809,6
2006	128,1	888,5	823,6
2007	143,9	914,3	834,8
2008	155,0	928,1	853,3
2009	168,2	978,1	887,1
2010	176,5	998,8	908,2
2011	164,5	1015,7	932,9
2012	147,1	964,4	907,0
2013	140,6	826,4	947,4
2014	131,5	777,4	916,7
2015	125,8	728,3	1000,0
2016	123,7	707,6	982,9
2017	122,4	711,9	961,1
2018	120,2	737,6	920,4
2019	120,5	746,7	939,2
2020	116,0	752,3	921,9

### 15.16. Производство основных продуктов животноводства

	2016	2017	2018	2019	2020
В хозяйствах всех категорий					
Скот и птица (в убойном весе), тыс.т	123,7	122,4	120,2	120,5	116,0
в том числе:					
крупный рогатый скот	37,1	38,4	39,5	38,5	38,8
свиньи	53,5	50,3	47,3	49,5	50,8
овцы и козы	5,7	6,2	6,4	6,4	6,3
птица	27,2	27,1	26,7	25,9	19,8
Молоко, тыс.т	707,6	711,9	737,6	746,7	752,3
Яйца, млн шт.	982,9	961,1	920,4	939,2	921,9
Шерсть, т	768	940	752	528	575
В сельскохозяйственных организациях					
Скот и птица (в убойном весе), тыс.т	43,5	49,0	50,1	50,5	45,6
Молоко, тыс. т	111,1	115,1	119,3	122,6	123,9
Яйца, млн шт.	526,8	501,7	454,9	476,6	462,2
Шерсть, т	106	133	143	94	93

**15.17. Расход кормов в животноводстве**

	2016	2017	2018	2019	2020
В хозяйствах всех категорий					
Всего кормов в пересчете на кормовые единицы, тыс.т,	1537,9	1561,4	1646,8	1642,6	1656,4
в том числе концентрированные корма	713,1	712,9	794,0	803,1	803,6
Расход кормов в расчете на одну условную голову крупного скота, ц кормовых ед.	25,4	25,4	26,5	26,4	26,7
В сельскохозяйственных организациях					
Всего кормов в пересчете на кормовые единицы, тыс.т,	490,7	500,5	572,4	566,6	575,9
в том числе концентрированные корма	307,6	309,5	392,4	403,3	402,1
Расход кормов в расчете на одну условную голову скота, ц кормовых ед.	27,0	26,6	29,8	29,4	30,6

**15.18. Продуктивность скота и птицы  
в сельскохозяйственных организациях, не относящихся  
к субъектам малого предпринимательства  
(кг)**

	2016	2017	2018	2019	2020
Надой молока на одну корову	5835	6225	6984	7163	7105
Яйценоскость кур-несушек, шт.	306	298	263	291	299
Настриг шерсти с одной овцы	2,1	2,5	1,9	2,1	2,5
Продукция выращивания скота в расчете на одну голову					
крупного рогатого скота	108	116	123	123	129
свиней	274	226	228	224	228

**ПРОДОВОЛЬСТВЕННЫЕ РЕСУРСЫ И ИХ ИСПОЛЬЗОВАНИЕ****15.19. Ресурсы и использование основных продуктов растениеводства в 2020 г.**

(ТЫС. Т)

	Картофель	Овощи и продовольственные бахчевые культуры	Фрукты и ягоды	В % к итогу		
				картофель	овощи и продовольственные бахчевые культуры	фрукты и ягоды
Ресурсы:						
Запасы на начало года	98,7	186,1	27,4	29,0	26,0	10,8
Производство	136,6	429,0	83,1	40,2	59,9	33,0
Ввоз, включая импорт	104,8	101,3	141,7	30,8	14,1	56,2
Итого ресурсов	340,1	716,4	252,2	100	100	100
Использование:						
Производственное потребление	104,7	117,0	24,8	30,8	16,3	9,8
Потери	11,1	41,5	1,4	3,2	5,8	0,6
Вывоз, включая экспорт	0,2	138,2	69,6	0,1	19,3	27,6
Личное потребление	132,4	248,5	129,1	38,9	34,7	51,2
Запасы на конец года	91,7	171,2	27,3	27,0	23,9	10,8

**15.20. Ресурсы и использование основных продуктов животноводства в 2020 г.**

(ТЫС. Т)

	Мясо и мясо- продук- ты	Молоко и моло- ко- продук- ты	Яйца и яйце- продук- ты(млн шт.)	в % к итогу		
				мясо и мясо- про- дукты	молоко и мо- локо- про- дукты	яйца и яйце- про- дукты
Ресурсы:						
Запасы на начало года	15,1	48,9	34,4	5,5	5,5	3,3
Производство	116,0	752,3	921,9	42,3	84,6	89,7
Ввоз, включая импорт	143,3	88,2	71,8	52,2	9,9	7,0
Итого ресурсов	274,4	889,4	1028,1	100	100	100

Продолжение табл.15.20.

	Мясо и мясо- продук- ты	Молоко и моло- ко- продук- ты	Яйца и яйце- продук- ты(млн шт.)	в % к итогу		
				мясо и мясо- про- дукты	молоко и мо- локо- про- дукты	яйца и яйце- про- дукты
Использование:						
Производственное потребление(на корм скоту, птице, зверям и другие непищевые цели)	0,0	126,2	12,8	0,0	14,2	1,2
Потери	0,2	0,9	0,1	0,1	0,1	0,0
Вывоз, включая экспорт	108,5	142,0	217,8	39,5	16,0	21,2
Личное потребление	145,9	561,9	763,5	53,2	63,2	74,3
Запасы на конец года	19,8	58,4	33,9	7,2	6,5	3,3

**15.21. Потребление основных продуктов питания**  
(на душу населения в год, кг)

	2018	2019	2020
Мясо и мясопродукты	62	62	61
Молоко и молокопродукты	232	232	233
Яйца и яйцепродукты, шт.	320	318	317
Сахар	28	29	29
Масло растительное	20,8	20,3	21,1
Картофель	57	57	55
Овощи и бахчевые	105	106	103
Хлебные продукты	104	104	100
Фрукты и ягоды	54	56	54

## 16. СТРОИТЕЛЬСТВО

Раздел представляет данные о деятельности строительных организаций, вводе в действие зданий, жилищном и социально-культурном строительстве.

**К строительным организациям** относятся все общестроительные и специализированные организации, включая ремонтно-строительные, тресты (управления) механизации и домостроительные комбинаты, буровые организации, осуществляющие строительство разведочных скважин на нефть и газ и другие организации.

**В стоимость работ, выполненных по виду деятельности "Строительство"**, включается стоимость строительных и монтажных работ по строительству новых объектов, по капитальному и текущему ремонту, реконструкции, модернизации жилых и нежилых зданий и инженерных сооружений.

**К зданиям** относится строительная система, состоящая из несущих и ограждающих или совмещенных (несущих и ограждающих) конструкций, которые образуют надземный замкнутый объем, предназначенный для проживания или пребывания людей в зависимости от функционального назначения и для выполнения различного вида производственных процессов.

**Общий строительный объем зданий** определяется как сумма строительного объема выше отметки плюс минус 0,00 (надземная часть) и ниже этой отметки (подземная часть).

**Общая площадь здания** определяется как сумма площадей всех этажей здания (включая технические, мансардные, цокольные и подвальные), измеренных в пределах внутренних поверхностей наружных стен, а также площадей балконов и лоджий. Площади помещений определяются по их размерам, измеряемым между отделанными поверхностями стен и перегородок в уровне пола.

В данные об **общем числе построенных квартир** включены квартиры в законченных строительством жилых домах квартирного и гостиничного типов и общежитиях, квартиры в нежилых зданиях, а также в индивидуальных жилых домах.

**Общая площадь введенных жилых домов** определяется как сумма площадей всех частей жилых помещений, включая площадь помещений вспомогательного использования, предназначенных для удовлетворения гражданами бытовых и иных нужд, связанных с их проживанием в жилом помещении, площадей лоджий, балконов, веранд, террас, подсчитываемых с соответствующими понижающими коэффициентами, а также жилых и вспомогательных помещений в индивидуальных жилых домах. К помещениям вспомогательного использования относятся кухни, передние, холлы, внутриквартирные коридоры, ванные или душевые, кладовые или хозяйственные встроенные шкафы. В домах-интернатах для престарелых и инвалидов, ветеранов, специальных домах для одиноких престарелых, детских домах к подсобным помещениям относятся столовые, буфеты, клубы, читальни, спортивные залы, приемные пункты бытового обслуживания и медицинского обслуживания.

В общую площадь введенных жилых домов не входит площадь вестибюлей, тамбуров, лестничных клеток, лифтовых холлов, общих коридоров, а также площадь в жилых домах, предназначенная для встроенно-пристроенных помещений.

**ДЕЯТЕЛЬНОСТЬ СТРОИТЕЛЬНЫХ ОРГАНИЗАЦИЙ****16.1. Число строительных организаций**

	(на конец года)				
	2016	2017	2018	2019	2020
Всего,	4045	3191	3342	3224	3149
в том числе					
по формам собственности:					
государственная	10	9	14	15	12
муниципальная	6	5	4	10	3
частная	4019	3170	3307	3127	3123
смешанная российская	1	1	3	6	3
прочие	9	6	14	66	8

**16.2. Основные показатели строительной деятельности**

	2016	2017	2018	2019	2020
Объем работ, выполненных по виду деятельности "Строительство" (в фактически действовавших ценах), млн руб.	54852,7	59974,4	63768,4	66526,2	72131,0
Индекс физического объема по виду деятельности "Строительство", в % к предыдущему году	71,6	102,8	99,0	104,4	103,1
Ввод в действие жилых домов, тыс.м <sup>2</sup> общей площади,	1293,6	1210,1	1215,6	1202,3	1158,8
в том числе:					
жилищно-строительными кооперативами	112,3	65,3	73,5	101,3	66,6
населением за счет собственных и заемных средств	498,7	431,4	639,5	704,2	628,3
В % к предыдущему году					
Ввод в действие жилых домов,	113,5	93,5	100,4	98,9	96,4
в том числе:					
жилищно-строительными кооперативами	127,6	58,1	112,6	137,8	65,8
населением за счет собственных и заемных средств	89,4	86,5	148,2	110,1	89,2



### 16.3. Объем работ, выполненных по виду деятельности «Строительство» организациями различных форм собственности

(в фактически действовавших ценах, млн руб.)

	2016	2017	2018	2019	2020
Объем работ, выполненных по виду деятельности "Строительство" – всего, в том числе по формам собственности:					
государственная	54852,7	59974,4	63768,4	66526,2	72131,0
муниципальная	1425,4	2024,4	1198,4	1049,0	2835,2
частная	61,2	49,1	62,2	968,2	394,1
смешанная российская	50468,3	54820,9	62130,9	62853,5	68762,0
иностранная	642,9	901,0	52,4	66,2	92,6
совместная российская и иностранная	482,3	276,2	29,3	38,4	29,6
прочие	1771,1	1894,6	295,1	1550,9	17,5
	1,5	8,2	0,1	-	-

### 16.4. Наличие и состояние основных строительных машин в строительных организациях<sup>1</sup>

(на конец 2020 г.)

	Всего строи-тельных машин, шт.	из общего количества машин, %		
		машины с истекшим сроком службы	машины импортного производства:	
			из стран СНГ	из стран дальнего зарубежья
Краны передвижные	96	50	14,6	8,3
Краны башенные строительные	65	38,5	18,5	4,6
Краны на гусеничном ходу	31	74,2	6,5	16,1
Автокраны	78	56,4	24,4	10,3
Машины бурильные	27	81,5	22,2	22,2
Бульдозеры и бульдозеры с по-воротным отвалом	66	43,9	10,6	33,3
Погрузчики одноковшовые самоходные	70	44,3	12,9	55,7

<sup>1</sup> Без субъектов малого предпринимательства.

### 16.5. Ввод в действие зданий

	2016	2017	2018	2019	2020
Число зданий – всего,	3020	2327	2218	2938	4167
в том числе:					
жилого назначения	2722	2002	1930	2588	3800
нежилого назначения	298	325	288	350	367
Общий строительный объем зданий – всего, тыс.м <sup>3</sup> ,	9313,5	7667,5	7211,9	6609,0	8034,6
в том числе:					
жилого назначения	6303,9	5851,3	5503,5	4978,5	5584,4
нежилого назначения	3009,6	1816,2	1708,4	1630,5	2450,3
Общая площадь зданий – всего, тыс.м <sup>2</sup> ,	2039,4	1883,8	1818,6	1733,5	1813,1
в том числе:					
жилого назначения	1619,4	1553,4	1536,7	1448,8	1394,5
нежилого назначения	420,0	330,4	282,0	284,7	418,6

## ЖИЛИЩНОЕ И СОЦИАЛЬНО-КУЛЬТУРНОЕ СТРОИТЕЛЬСТВО

### 16.6. Ввод в действие общей площади жилых домов

(тыс. м<sup>2</sup> общей площади)

	Всего построено	в том числе:		Удельный вес в общем вводе, %	
		насе- нием за счет соб- ственных и заемных средств	жилищно- строи- тельными коопера- тивами	жилых домов насе- ления	жилых домов коопера- тивов
2016	1293,6	498,7	112,3	38,5	8,7
2017	1210,1	431,4	65,3	35,6	5,4
2018	1215,6	639,5	73,5	52,6	6,1
2019	1202,3	704,2	101,3	58,6	8,4
2020	1158,8	628,3	66,6	54,2	5,8

### 16.7. Ввод в действие общей площади жилых домов в городах, поселках городского типа и сельской местности

(тыс. м<sup>2</sup> общей площади)

	Всего построено	в том числе населением за счет собственных и заемных средств
--	--------------------	--------------------------------------------------------------------

#### В городах и поселках городского типа

2016	1171,5	377,2
2017	1114,0	335,3
2018	1137,4	563,7
2019	1114,5	617,9
2020	1003,3	476,4

#### В сельской местности

2016	122,1	121,4
2017	96,1	96,1
2018	78,1	75,8
2019	87,7	86,3
2020	155,4	151,9

**16.8. Ввод в действие общей площади жилых домов  
в расчете на 1000 человек населения**

(м<sup>2</sup> общей площади)

	Всего	в том числе:	
		в городах и поселках городского типа	в сельской местности
2016	520,9	625,4	200,0
2017	489,7	596,2	159,5
2018	495,8	611,9	131,7
2019	494,5	605,1	148,9
2020	481,1	550,6	265,0

**16.9. Ввод в действие общей площади жилых домов  
по формам собственности**

(тыс. м<sup>2</sup> общей площади)

	2016	2017	2018	2019	2020
Всего, м <sup>2</sup> общей площади,	1293,6	1210,1	1215,6	1202,3	1158,8
в том числе:					
государственная	21,1	60,8	11,6	0,1	23,1
из нее:					
федеральная	8,1	2,3	-	0,1	-
собственность субъектов РФ	13,0	58,5	11,6	-	23,1
муниципальная	38,6	84,3	34,6	38,8	15,7
частная	1233,8	1065,0	1169,4	1143,9	1120,0
смешанная российская	-	-	-	5,9	-
собственность общественных и религиозных организаций	-	-	-	13,6	-

### 16.10. Динамика ввода в действие общей площади жилых домов (тыс. м<sup>2</sup>)

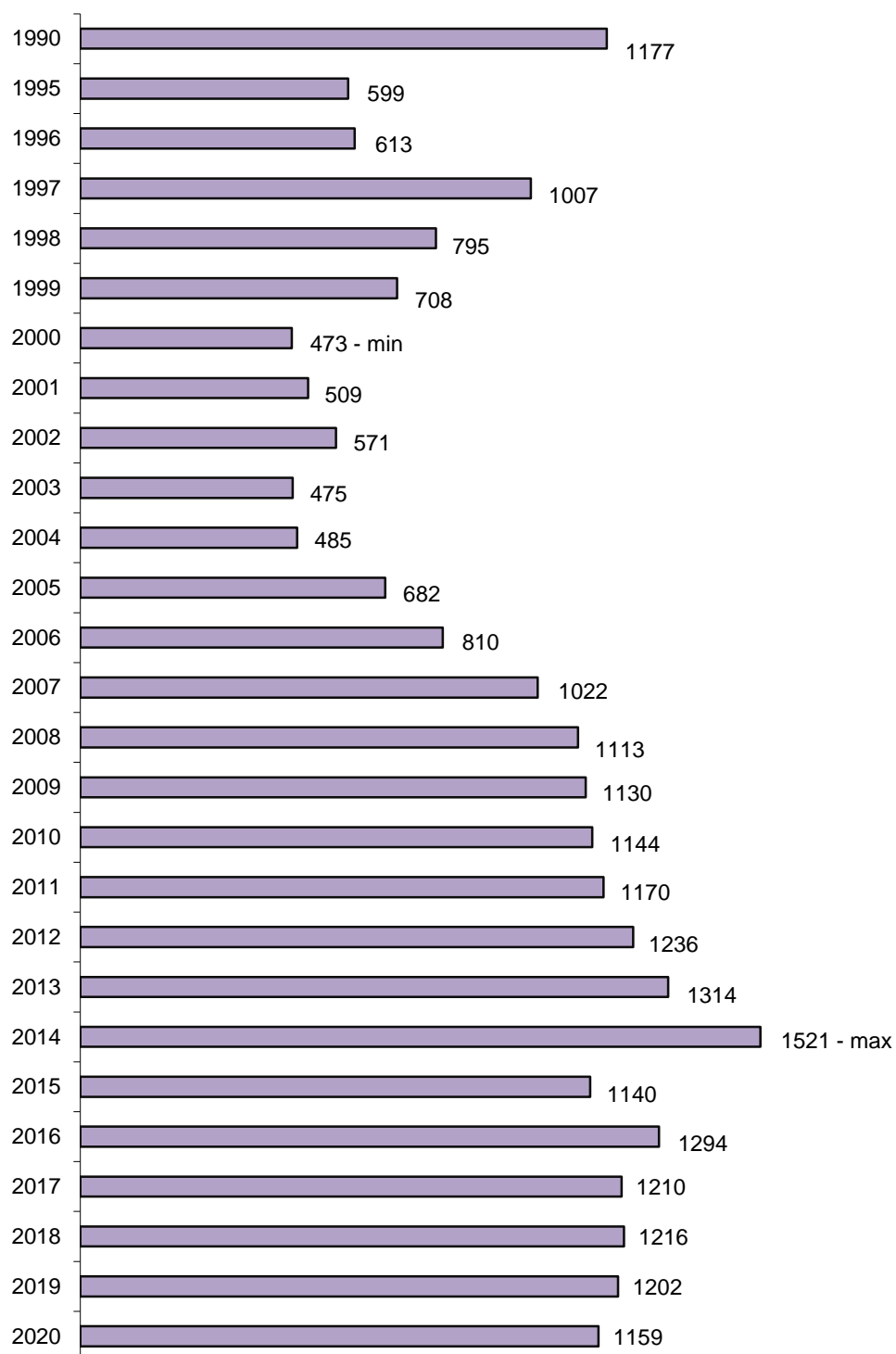

### 16.11. Число построенных квартир и их средний размер

	2016	2017	2018	2019	2020
За счет всех источников финансирования					
Число квартир	17530	15877	12288	11475	13772
Их средний размер, м <sup>2</sup> общей площади	73,8	76,2	98,9	104,8	84,1
Населением за счет собственных и заемных средств					
Число квартир	2591	1909	1855	2526	3376
Их средний размер, м <sup>2</sup> общей площади	192,5	226,0	344,7	278,9	168,2
Жилищно-строительными кооперативами					
Число квартир	2140	1315	1478	1868	1398
Их средний размер, м <sup>2</sup> общей площади	52,5	49,7	49,8	54,2	47,7

### 16.12. Жилые дома, находящиеся в незавершенном строительстве<sup>1</sup>

(на конец года)

	2016	2017	2018	2019	2020
Число жилых домов, ед.	135	106	135	164	97
Их общая площадь, тыс. м <sup>2</sup>	1075,1	844,6	1129,1	1094,5	879,6
в % к предыдущему году	98,3	78,6	133,7	96,9	80,4
приостановленное или законсервированное незавершенное жилищное строительство, тыс. м <sup>2</sup>	51,1	80,1	80,8	79,6	33,1
в % к общему объему незавершенных жилых домов	4,8	9,5	7,2	7,3	3,8

<sup>1</sup> Без индивидуального жилищного строительства.

**16.13. Ввод в действие объектов  
социально-культурного назначения**

	Общеобразовательные учреждения, ученических мест	Дошкольные учреждения, мест	Больницы, коек	Амбулаторно-поликлинические учреждения, посещений в смену	Учреждения культуры клубного типа, мест
2016	-	1533	101	30	-
2017	1181	460	42	8	400
2018	2200	690	-	8	-
2019	150	1875	-	308	-
2020	3450	1960	-	510	110
в том числе в сельской местности					
2016	-	60	-	30	-
2017	356	-	-	8	-
2018	-	-	-	8	-
2019	-	-	-	8	-
2020	-	40	-	-	110

## 17. ТРАНСПОРТ

В разделе представлены данные об объемах перевозок грузов и пассажиров транспортом общего пользования, аварийности на транспорте, подвижном составе, эксплуатационной длине путей сообщения.

**Транспорт** как вид хозяйственной деятельности подразделяется на транспорт общего и необщего пользования.

**Транспорт общего пользования** – транспорт, удовлетворяющий потребности организаций всех видов экономической деятельности и населения в перевозках грузов и пассажиров, перемещающий различные виды продукции между производителями и потребителями, осуществляющий общедоступное транспортное обслуживание населения. К перевозкам транспортом общего пользования относятся перевозки на коммерческой основе (за плату) пассажиров или грузов. Перевозка, осуществляемая коммерческой организацией, признается перевозкой транспортом общего пользования, если из закона, иных правовых актов вытекает, что эта организация обязана осуществлять перевозки грузов, пассажиров и багажа по обращению любого гражданина или юридического лица.

**Грузооборот** транспорта – объем работы транспорта по перевозкам грузов. Определяется путем суммирования произведений массы перевезенных грузов в тоннах на расстояние перевозки в километрах.

**Пассажирооборот** транспорта – объем работы транспорта по перевозкам пассажиров. Определяется суммированием произведений количества пассажиров по каждой позиции перевозки на расстояние перевозки.

**Автобусы общего пользования** – пассажирские дорожные механические транспортные средства, предназначенные для перевозки пассажиров на маршрутах общего пользования или по заказам организаций и населения, имеющие более девяти мест для сидения, включая место водителя.

**Коэффициент использования парка автомобилей** определяются как отношение автомобиле-дней пребывания подвижного состава в работе к автомобиле-дням пребывания его в хозяйстве. Аналогично определяется **коэффициент использования парка автобусов**.

**Протяженность сети путей сообщения** – суммарная протяженность в километрах участков путей транспортного сообщения. Определяется по состоянию на фиксированную дату путем суммирования длин отдельных участков, образующих сеть.



### 17.1. Деятельность автомобильного транспорта<sup>1</sup>

	2016	2017	2018	2019	2020
Перевозки пассажиров, млн человек	200,7	210,9	221,0	207,7	146,0
Пассажирооборот, млн пассажиро-км	3094,7	3278,0	3561,3	3247,7	2473,8

<sup>1</sup> По юридическим лицам (включая субъекты малого предпринимательства) и индивидуальным предпринимателям.

### 17.2. Аварийность на транспорте<sup>1</sup>

	2016	2017	2018	2019	2020
Число дорожно-транспортных происшествий на 100 000 человек населения	128,3	127,1	131,0	129,9	121,9
Погибло людей в ДТП на 100 000 человек населения	14,5	14,5	13,1	12,1	13,4
Ранено людей в ДТП на 100 000 человек населения	165,0	167,4	174,1	175,6	162,9

<sup>1</sup> Расчет по данным МВД РФ.

### 17.3. Наличие собственного подвижного состава и перевозка грузов организациями всех видов экономической деятельности

(без субъектов малого предпринимательства, на конец года)

	2016	2017	2018	2019	2020
Перевозки грузов <sup>1</sup> , млн т	14,9	14,7	12,8	12,4	12,1
Грузооборот <sup>1</sup> , млн т-км	2220	2592	2483	2375	2312
Грузовые автомобили, шт.	6508	6514	6117	6054	6587
Пикапы и легковые фургоны, шт.	1001	905	885	933	1089

<sup>1</sup> С учетом данных индивидуальных предпринимателей, осуществляющих грузовые перевозки.

#### 17.4. Наличие автомобильного транспорта, принадлежащего индивидуальным владельцам<sup>1</sup>

	(на конец года, ед.)				
	2016	2017	2018	2019	2020
Грузовые автомобили	67034	67720	68737	69402	68464
Легковые автомобили – всего	776118	787106	798953	815179	817183
на 1000 человек населения	313,0	319,5	327,3	336,3	337,2
Автобусы	6764	6812	6911	6959	6676

<sup>1</sup> По данным Управления Государственной инспекции безопасности дорожного движения ГУ МВД России по Саратовской области.

#### 17.5. Эксплуатационная длина путей сообщения по видам транспорта

	(на конец года, км)				
	2016	2017	2018	2019	2020
Железнодорожные пути:					
общего пользования	2291,1	2291,1	2291,1	2291,1	2291,1
необщего пользования	269,4	447,5	454,0	445,8	442,9
Протяжение эксплуата- ционного пассажирского пути (линии) в двухпут- ном исчислении, км	179,8	179,8	175,1	... <sup>1</sup>	... <sup>1</sup>
Автомобильные дороги <sup>2</sup>					
всего,	27612,8	28061,5	28228,1	28220,6	28220,5
в том числе:					
общего пользования <sup>3</sup>	26456,6	26914,2	27066,8	27075,5	27100,3
необщего пользования <sup>4</sup>	1156,2	1147,3	1161,3	1145,1	1120,2
Из общей протяженности автомобильных дорог – дороги с твердым покры- тием – всего,	17998,9	18051,0	18147,2	18203,7	18189,0
в том числе:					
общего пользования	17032,7	17095,8	17160,6	17232,3	17259,9
необщего пользования	966,2	955,2	986,6	971,4	929,1

<sup>1</sup> Показатель разрабатывается в целом по РФ.

<sup>2</sup> Информация по автомобильным дорогам федерального и регионального значения представ-  
лена по данным Росавтодора, местного значения – органами местного самоуправления.

<sup>3</sup> Согласно методологии в протяженность автомобильных дорог общего пользования местного  
значения включается протяженность улиц.

<sup>4</sup> С учетом автомобильных дорог, принадлежащих субъектам малого предпринимательства.

## 18. СВЯЗЬ

В разделе представлены основные показатели, характеризующие деятельность организаций, оказывающих услуги связи.

**Сеть связи общего пользования** предназначена для возмездного оказания электросвязи любому пользователю услугами связи на территории области. Сеть связи общего пользования представляет собой комплекс взаимодействующих сетей почтовой связи и электросвязи, в том числе сети связи для распространения программ телевизионного вещания и радиовещания.

**Телефонная связь** – обеспечение осуществления местных (городских и сельских), междугородных, внутризоновых и международных телефонных разговоров, организация передачи данных по телефонным каналам.

**Квартирные абонентские устройства** – телефонные аппараты, установленные в квартирах (жилых домах).

### 18.1. Основные показатели связи общего пользования<sup>1</sup>

	2016	2017	2018	2019	2020
Число абонентских устройств подвижной радиотелефонной (сотовой) связи на 1000 человек населения, шт.	1798,3	1820,5	1743,4	1866,0	1790,2
Наличие квартирных телефонных аппаратов, тыс. шт.,	341,1	311,1	284,2	258,1	237,9
в том числе:					
в городской местности	290,9	264,9	241,2	218,7	201,2
в сельской местности	50,2	46,2	43,0	39,4	36,7
Число основных радиотрансляционных точек – всего, тыс. шт.,	29,7	24,2	20,7	19,2	19,6

<sup>1</sup> По данным Министерства цифрового развития, связи и массовых коммуникаций РФ.

## 19. ИНФОРМАЦИОННЫЕ И КОММУНИКАЦИОННЫЕ ТЕХНОЛОГИИ

Раздел содержит статистическую информацию о масштабах распространения и направлениях использования информационных и коммуникационных технологий организаций практически всех видов экономической деятельности (по кругу обследованных организаций, без субъектов малого предпринимательства).

**Под информационными и коммуникационными технологиями (ИКТ)** понимаются технологии, использующие средства микроэлектроники для сбора, хранения, обработки, поиска, передачи и представления данных, текстов, образов и звука.

**Глобальная информационная сеть** охватывает совокупность электронно-вычислительных машин (ЭВМ) и/или их локальных сетей, которые могут быть расположены в любых точках земного шара, связанных между собой каналами дальней связи (коммутируемыми или выделенными), предоставляемыми телефонными компаниями или другими организациями связи. Глобальная информационная сеть обеспечивает пользователям возможность обмениваться информацией, совместно использовать технические и программные средства, информационные ресурсы. Глобальная сеть может быть, например, как общедоступной (Интернет), так и специализированной (корпоративной или ведомственной – Интранет, Экстранет).

**Интернет** – глобальное (всемирное) множество независимых компьютерных сетей, соединенных между собой для обмена информацией по стандартным открытым протоколам.

**Интранет** – распределенная корпоративная вычислительная сеть, базирующаяся на технологиях Интернета и предназначенная для обеспечения доступа сотрудников к корпоративным информационным электронным ресурсам.

**Экстранет** – расширение Интранета, содержащее выделенные области, к которым разрешен доступ внешним пользователям. Например, частичное предоставление внешним пользователям доступа к корпоративным данным о движении их заказов или о наличии продукции на складе.

**Локальная вычислительная сеть** соединяет две или более ЭВМ (возможно, разного типа), а также принтеры, сканеры, системы сигнализации (охранной, пожарной) и другое производственное оборудование или периферийные устройства, расположенные в пределах одного или нескольких соседних зданий, и не использует для этого средства связи общего назначения.

**К работникам, использующим персональные компьютеры (Интернет, Интранет, Экстранет и другие глобальные информационные сети)**, относятся работники списочного состава, организации (без внешних совместителей), использовавшие персональные компьютеры в рабочее время в среднем не реже одного раза в неделю.

### 19.1. Основные показатели организаций, использовавших информационные и коммуникационные технологии

	2017	2018	2019	2020
Число организаций, использовавших информационные и коммуникационные технологии	3307	3593	3686	3617
Число организаций, использовавших:				
персональные компьютеры	3305	3593	3686	3607
локальные вычислительные сети	2071	2364	2473	2383
электронную почту	3139	3431	3546	3429
глобальные информационные сети	3186	3481	3602	1526
из них:				
сеть Интернет	3165	3447	3573	3493
сеть Экстранет	544	653	711	858
сеть Интранет	890	1160	1261	1350
другие глобальные информационные сети	359	412	412	...
Количество персональных компьютеров на 100 человек, работавших в обследованных организациях, ед.	47	50	51	56
Количество персональных компьютеров на 100 человек, работавших в организациях, использовавших персональные компьютеры, ед.	47	50	51	56
Уровень информационной активности организаций <sup>1</sup> , %	82,5	89,5	91,0	75,2

<sup>1</sup>Удельный вес организаций, использовавших информационные и коммуникационные технологии, в общем числе обследованных организаций.

**19.2. Численность специалистов по информационным  
и коммуникационным технологиям в 2020 г.**  
(человек)

	Численность специалистов по информационным и коммуникационным технологиям	в том числе:			
		руководители служб и подразделений в сфере информационно-коммуникационных технологий	специалисты высшего уровня квалификации	специалисты среднего уровня квалификации	монтажники и ремонтники электронного и телекоммуникационного оборудования
Всего	10241	1102	5378	3139	622
Сельское, лесное хозяйство, охота, рыболовство и рыбоводство	47	4	10	26	7
Добыча полезных ископаемых	130	39	46	36	9
Обрабатывающие производства	1329	158	561	441	169
Обеспечение электрической энергией, газом и паром; кондиционирование воздуха	362	49	206	73	34
Водоснабжение; водоотведение, организация сбора и утилизации отходов, деятельность по ликвидации загрязнений	51	13	15	13	10
Строительство	50	12	14	18	6
Торговля оптовая и розничная; ремонт автотранспортных средств и мотоциклов	702	220	145	320	17
Транспортировка и хранение	771	28	418	266	59
Деятельность гостиниц и предприятий общественного питания	3	-	2	1	-
Деятельность в области информации и связи	3126	217	2021	634	254
Деятельность финансовая и страховая	680	57	509	112	2

Продолжение табл.19.2.

	Численность специалистов по информационным и коммуникационным технологиям	в том числе:			
		руководители служб и подразделений в сфере информационно-коммуникационных технологий	специалисты высшего уровня квалификации	специалисты среднего уровня квалификации	монтажники и ремонтники электронного и телекоммуникационного оборудования
Деятельность по операциям с недвижимым имуществом	65	16	34	14	1
Деятельность профессиональная, научная и техническая	789	75	500	198	16
Деятельность административная и сопутствующие дополнительные услуги	79	6	8	65	-
Государственное управление и обеспечение военной безопасности; социальное обеспечение	788	89	456	239	4
Образование высшее	286	44	187	45	10
Подготовка кадров высшей квалификации	4	1	-	3	-
Деятельность в области здравоохранения и социальных услуг	733	57	186	471	19
Деятельность в области культуры, спорта, организации досуга и развлечений	168	13	37	113	5
Ремонт компьютеров, предметов личного потребления и хозяйственно-бытового назначения	78	4	23	51	-

### 19.3. Наличие персональных компьютеров в организациях по видам экономической деятельности в 2020 г.

(ед.)

	Количество персональных компьютеров				Из общего количества - число ноутбуков и других портативных персональных компьютеров
	Всего	из них:			
		поступивших в отчетном году	имевших доступ к глобальным информационным сетям	в том числе к Интернету	
Всего	228914	30937	168203	155927	34962
Сельское, лесное хозяйство, охота, рыболовство и рыбоводство	1610	124	1343	1339	318
Добыча полезных ископаемых	2677	138	1988	1982	268
Обрабатывающие производства	28262	2073	19610	19043	2701
Обеспечение электрической энергией, газом и паром; кондиционирование воздуха	15732	834	11943	9692	2365
Водоснабжение; водоотведение, организация сбора и утилизации отходов, деятельность по ликвидации загрязнений	1666	174	1388	1256	130
Строительство	3719	329	2768	2759	695
Торговля оптовая и розничная; ремонт автотранспортных средств и мотоциклов	17874	1088	16624	15440	2708
Транспортировка и хранение	18024	2315	13853	9395	2420
Деятельность гостиниц и предприятий общественного питания	329	44	295	293	102
Деятельность в области информации и связи	11681	1463	8235	8063	3301
Деятельность финансовая и страховая	15728	2372	11506	10986	3223



Продолжение табл. 19.3.

	Количество персональных компьютеров				Из общего количества - число ноутбуков и других портативных персональных компьютеров
	Всего	из них:			
		поступивших в отчетном году	имевших доступ к глобальным информационным сетям	в том числе к Интернету	
Деятельность по операциям с недвижимым имуществом	1986	80	1795	1578	159
Деятельность профессиональная, научная и техническая	14444	1977	11057	10965	2694
Деятельность административная и сопутствующие дополнительные услуги	3530	445	2699	2697	305
Государственное управление и обеспечение военной безопасности; социальное обеспечение	38348	8888	18079	15902	8442
Высшее образование, подготовка кадров высшей квалификации	18446	999	15089	14998	1880
Подготовка кадров высшей квалификации	514	57	514	514	274
Деятельность в области здравоохранения и социальных услуг	30251	7197	26053	25744	1943
Деятельность в области культуры, спорта, организации досуга и развлечений	4041	338	3317	3263	1030
Ремонт компьютеров, предметов личного потребления и хозяйственно-бытового назначения	52	2	47	18	4

**19.4. Число организаций, использовавших Интернет  
для взаимодействия с органами управления, в 2020 г.  
(ед.)**

	Число организаций, использовавших Интернет для взаимодействия с органами управления	из них для:				
		получения информации о деятельности органов управления	получения бланков форм (статистической или налоговой отчетности, заявлений, квитанций)	предоставления заполненных форм (статистической или налоговой отчетности, заявлений, квитанций)	получения государственных услуг от органов управления полностью в электронном виде без необходимости использования бумажного документа при получении услуги	участие в закупках товаров, работ, услуг для обеспечения государственных и (или) муниципальных нужд
Всего	3043	2563	2762	2811	1838	1611
Сельское, лесное хозяйство, охота, рыболовство и рыбоводство	87	59	81	83	54	38
Добыча полезных ископаемых	31	24	30	31	18	6
Обрабатывающие производства	222	182	214	216	153	75
Обеспечение электрической энергией, газом и паром; кондиционирование воздуха	75	65	71	75	54	53
Водоснабжение; водоотведение, организация сбора и утилизации отходов, деятельность по ликвидации загрязнений	41	37	39	40	26	27
Строительство	67	54	63	61	46	30

Продолжение табл. 19.4.

	Число организаций, использовавших Интернет для взаимодействия с органами управления	из них для:				
		получения информации о деятельности органов управления	получения бланков форм (статистической или налоговой отчетности, заявлений, квитанций)	предоставления заполненных форм (статистической или налоговой отчетности, заявлений, квитанций)	получения государственных услуг от органов управления полностью в электронном виде без необходимости использования бумажного документооборота при получении услуги	участие в закупках товаров, работ, услуг для обеспечения государственных и (или) муниципальных нужд
Торговля оптовая и розничная; ремонт автотранспортных средств и мотоциклов	468	419	427	436	266	99
Транспортировка и хранение	139	108	129	134	80	52
Деятельность гостиниц и предприятий общественного питания	28	19	27	28	16	14
Деятельность в области информации и связи	119	103	110	105	74	49
Деятельность финансовая и страховая	158	111	120	143	86	50
Деятельность по операциям с недвижимым имуществом	66	49	59	64	39	23
Деятельность профессиональная, научная и техническая	275	215	262	257	172	158
Деятельность административная и сопутствующие дополнительные услуги	114	97	99	105	81	82

Продолжение табл. 19.4.

	Число организаций, использовавших Интернет для взаимодействия с органами управления	из них для:				
		получения информации о деятельности органов управления	получения бланков форм (статистической или налоговой отчетности, заявлений, квитанций)	предоставления заполненных форм (статистической или налоговой отчетности, заявлений, квитанций)	получения государственных услуг от органов управления полностью в электронном виде без необходимости использования бумажного документооборота при получении услуги	участие в закупках товаров, работ, услуг для обеспечения государственных и (или) муниципальных нужд
Государственное управление и обеспечение военной безопасности; социальное обеспечение	665	594	589	584	361	470
Высшее образование, подготовка кадров высшей квалификации	17	16	16	16	12	16
Подготовка кадров высшей квалификации	7	5	5	6	3	5
Деятельность в области здравоохранения и социальных услуг	271	239	245	250	195	216
Деятельность в области культуры, спорта, организации досуга и развлечений	193	167	176	177	102	148
Ремонт компьютеров, предметов личного потребления и хозяйственно-бытового назначения	-	-	-	-	-	-

**19.5. Число организаций, имевших специальные программные средства в 2020 г.**

	Количество, ед.
Всего,	2802
из них для:	
научных исследований	160
проектирования/моделирования (САД/CAE/CAM/CAO)	424
управления автоматизированным производством и/или отдельными техническими средствами и технологическими процессами	311
управления закупками товаров (работ, услуг)	1197
управление продажами товаров (работ, услуг)	786
управления складами	793
осуществления финансовых расчетов в электронном виде	1665
предоставления доступа к базам данных через глобальные информационные сети, включая Интернет	941
обеспечение информационной безопасности	1578
электронные справочно-правовые системы	1716
CRM-системы	467
ERP-системы	585
SCM-системы	202
PLM/PDM-системы	151
HRIS	208
редакционно-издательские системы	224
обучающие программы	692
системы электронного документооборота	2227
прочие	922

## 20. ТОРГОВЛЯ

В разделе публикуются сведения о розничной и оптовой торговле.

**Оборот розничной торговли** – выручка от продажи товаров населению для личного потребления или использования в домашнем хозяйстве за наличный расчет или оплаченных по кредитным карточкам, расчетным чекам банков, по перечислениям со счетов вкладчиков, по поручению физических лиц без открытия счета, посредством платежных карт (электронных денег).

В оборот розничной торговли включаются:

стоимость товаров, проданных по договорам комиссии (поручения или агентским договорам) в размере полной стоимости товаров, включая вознаграждение;

полная стоимость товаров, проданных в кредит;

стоимость товаров, проданных в порядке электронной торговли (продажа товаров по заказам от покупателей, поступивших в интерактивном режиме (ON-LINE));

стоимость товаров, проданных по почте и через торговые автоматы.

Стоимость товаров, проданных (отпущенных) отдельным категориям населения со скидкой или полностью оплаченных органами социальной защиты, включается в оборот розничной торговли в полном объеме. В оборот розничной торговли не включается стоимость товаров, проданных (отпущенных) из розничной торговой сети юридическим лицам (в том числе организациям социальной сферы, спецпотребителям и т.п.) и индивидуальным предпринимателям, и оборот общественного питания.

Оборот розничной торговли включает данные как по организациям, для которых эта деятельность является основной, так и по организациям других видов деятельности, осуществляющим продажу товаров населению через собственные торговые заведения, или с оплатой через свою кассу. Оборот розничной торговли также включает стоимость товаров, проданных населению индивидуальными предпринимателями и физическими лицами на розничных рынках и ярмарках.

Оборот розничной торговли формируется по данным сплошного федерального статистического наблюдения за организациями, не относящимися к субъектам малого предпринимательства, ежеквартальных выборочных обследований малых предприятий розничной торговли (за исключением микропредприятий), розничных рынков и ярмарок, ежегодных выборочных обследований индивидуальных предпринимателей и микропредприятий с распространением полученных данных на генеральную совокупность объектов наблюдения.

Оборот розничной торговли приводится в фактических продажных ценах, включающих торговую наценку, налог на добавленную стоимость и аналогичные обязательные платежи.

**Индекс физического объема оборота розничной торговли** – относительный показатель, который определяется путем сопоставления величины оборота розничной торговли за отчетный и базисный периоды в сопоставимых ценах.

**Оборот общественного питания** – выручка от продажи собственной кулинарной продукции и покупных товаров, проданных населению для потребления главным образом на месте, а также организациям и индивидуальным предпринимателям для организации питания различных контингентов населения.

**Оборот оптовой торговли** – выручка от реализации товаров, приобретенных ранее на стороне, в целях перепродажи юридическим лицам и индивидуальным предпринимателям для профессионального использования (переработки или дальнейшей продажи).

Оборот оптовой торговли формируется по данным сплошного федерального статистического наблюдения за организациями, не относящимися к субъектам малого предпринимательства, выборочного обследования малых предприятий оптовой торговли (кроме микропредприятий), которые проводятся с месячной периодичностью, а также ежегодных выборочных обследований индивидуальных предпринимателей и микропредприятий с распространением полученных данных на генеральную совокупность объектов наблюдения.

## Розничная торговля

### 20.1. Оборот розничной торговли

	Млн руб.	в % к предыдущему году (в сопоставимых це- нах)	На душу населения, руб.
2016	319374	96,3	128604
2017	333210	101,9	134843
2018	357332	105,1	145738
2019	376901	101,2	155017
2020	396596	100,5	164665

### 20.2. Оборот розничной торговли по формам торговли

	Оборот розничной торговли - всего	из него:	
		оборот розничной торговли торгующих организаций и инди- видуальных пред- принимателей, осу- ществляющих дея- тельность вне рынка	продажа товаров на розничных рынках и ярмарках

Млн руб.

2016	319374	308247	11128
2017	333210	322166	11044
2018	357332	346586	10746
2019	376901	365872	11029
2020	396596	387151	9445

	В % к предыдущему году (в сопоставимых ценах)		
2016	96,3	96,8	85,6
2017	101,9	102,0	96,9
2018	105,1	105,4	95,3
2019	101,2	101,3	98,4
2020	100,5	101,0	81,8

### 20.3. Распределение оборота розничной торговли по формам собственности

Годы	Оборот розничной торговли			
	всего	в том числе по формам собственности:		
		государственная и муниципальная	частная	другие формы собственности
Млн руб. (в фактически действовавших ценах)				
2016	319374	1144	289863	28368
2017	333210	1013	290798	41400
2018	357332	1015	321688	34629
2019	376901	1108	321125	54667
2020	396596	1237	335869	59490
В % от общего оборота розничной торговли				
2016	100	0,4	90,7	8,9
2017	100	0,3	87,3	12,4
2018	100	0,3	90,0	9,7
2019	100	0,3	85,2	14,5
2020	100	0,3	84,7	15,0

### 20.4. Структура оборота розничной торговли

(в % от общего объема оборота розничной торговли)

	2016	2017	2018	2019	2020
Пищевые продукты, включая напитки, и табачные изделия	46,2	45,5	45,7	45,4	47,8
Непродовольственные товары	53,8	54,5	54,3	54,6	52,2

### 20.5. Товарные запасы в розничной торговле

	2016	2017	2018	2019	2020
Товарные запасы в розничной торговле (на конец года), млн руб.	16664,9	18184,1	22232,8	24340,0	25736,5
Уровень запасов дней торговли	37	33	36	37	35



**20.6. Товарная структура оборота розничной торговли**

(в фактически действовавших ценах, в % к итогу)

	2017	2018	2019	2020
Все товары	100	100	100	100
Пищевые продукты, включая напитки, и табачные изделия	45,5	45,7	45,4	47,8
Мясо и мясные продукты	6,1	6,1	6,4	6,5
Рыба, ракообразные и моллюски	1,3	1,4	1,4	1,6
Пищевые масла и жиры	2,3	2,1	2,1	2,1
Молочные продукты	3,9	4,0	4,0	4,1
Яйца	0,7	0,7	0,7	0,7
Сахар	1,3	1,1	1,1	1,1
Кондитерские изделия	4,0	4,0	4,0	4,1
Чай, кофе, какао	1,3	1,3	1,3	1,3
Соль	0,1	0,1	0,1	0,1
Мука	0,5	0,5	0,5	0,5
Крупа	0,7	0,7	0,7	0,8
Макаронные изделия	0,5	0,6	0,6	0,6
Хлеб и хлебобулочные изделия	2,0	2,0	1,9	1,9
Свежий картофель	0,4	0,4	0,3	0,3
Свежие овощи	0,9	0,9	1,0	0,9
Свежие фрукты	1,5	1,6	1,5	1,6
Алкогольные напитки	6,0	6,3	6,3	6,3
Табачные изделия	3,2	3,3	3,3	3,5

Продолжение табл. 20.6.

	2017	2018	2019	2020
Непродовольственные товары	54,5	54,3	54,6	52,2
Туалетное и хозяйственное мыло	0,3	0,3	0,3	0,3
Косметические и парфюмерные товары	2,2	2,3	2,4	2,3
Мебель	1,1	1,2	1,7	1,2
Аудиоаппаратура	0,1	0,1	0,1	0,1
Телевизоры	0,7	0,7	0,7	0,7
Холодильники и морозильники	0,5	0,5	0,4	0,5
Стиральные машины	0,4	0,4	0,4	0,4
Фотоаппаратура и фототовары	0,2	0,1	0,1	0,1
Мобильные телефоны	1,6	1,7	1,7	1,7
Писчебумажные и канцелярские товары	0,6	0,6	0,6	0,6
Игры и игрушки	0,7	0,7	0,7	0,8
Ткани	0,3	0,3	0,3	0,2
Мужская, женская и детская одежда	4,9	4,2	4,0	4,1
Нательное белье	0,7	0,6	0,6	0,6
Изделия из меха	0,3	0,2	0,2	0,1
Чулочно-носочные изделия	0,3	0,3	0,3	0,3
Обувь	1,8	1,7	1,7	1,6
Ювелирные изделия	0,4	0,4	0,4	0,3
Строительные материалы	1,7	1,4	1,3	1,3
Бензины автомобильные	7,1	7,5	7,1	6,5
Дизельное топливо	2,1	2,8	3,0	2,9
Автомобили легковые	5,7	6,0	6,1	6,1
Автомобильные детали, узлы и принадлежности	0,7	0,8	0,8	0,8

**20.7. Оборот общественного питания**

	Млн руб.	В % к предыдущему году (в сопоставимых ценах)	На душу населения, руб.	В % к предыдущему году (в сопоставимых ценах)
2016	12990	101,6	5231	101,8
2017	13692	101,3	5541	101,8
2018	14708	104,8	5999	105,6
2019	15634	102,4	6430	102,8
2020	13941	85,3	5789	86,1

**20.8. Оборот общественного питания по  
типам хозяйствующих субъектов**

	Млн руб.			В % к итогу			В % к предыдущему году (в сопоставимых ценах)		
	2018	2019	2020	2018	2019	2020	2018	2019	2020
Оборот общественного питания – всего	14708,4	15634,1	13941,5	100	100	100	104,8	102,4	85,3
из него:									
организаций, не относящихся к субъектам малого предпринимательства	3136,1	3596,9	3051,2	21,4	23,0	21,9	93,1	110,5	81,2
малых предприятий (включая микропредприятия)	8478,8	8828,0	8021,4	57,6	56,5	57,5	110,2	100,3	86,9
индивидуальных предпринимателей	3093,5	3209,2	2868,9	21,0	20,5	20,6	104,1	100,0	85,5

## ОПТОВАЯ ТОРГОВЛЯ

## 20.9. Оборот оптовой торговли

	Оборот оптовой торговли		в том числе оборот организа- ций оптовой торговли	
	млн руб. (в фактиче- ски действо- вавших ценах)	в % к преды- дущему году (в сопоста- вимых це- нах)	млн руб. (в фактиче- ски действо- вавших ценах)	в % к преды- дущему году (в сопоставимых ценах)
2016	427102,0	102,6	367189,1	101,5
2017	464287,7	103,8	397662,7	103,4
2018	466015,8	97,1	384602,5	93,5
2019	426917,0	89,4	350627,6	88,9
2020	437924,8	99,4	353516,0	97,7

20.10. Продажа отдельных видов продукции (товаров)  
оптовыми организациями<sup>1</sup>

(т)

	2017	2018	2019	2020
Колбасные изделия	15341,0	17087,7	17176,6	13499,7
Рыба и продукты рыбные переработанные (без рыбных консервов)	767,4	666,9	536,6	1157,8
Масло сливочное, пасты масляные, масло топленое	943,4	1008,8	1116,8	1123,3
Молоко, кроме сырого	34433,1	38709,4	40736,9	41507,2
Кондитерские изделия	34409,7	38127,0	32824,1	13909,6

<sup>1</sup> По организациям оптовой торговли без субъектов малого предпринимательства и организаций со средней численностью работников до 15 человек, не являющихся субъектами малого предпринимательства.

**20.11. Запасы отдельных товаров в организациях  
с основным видом экономической деятельности  
«Оптовая торговля»**

(без субъектов малого предпринимательства и организаций  
со средней численностью работников до 15 человек, не являющихся  
субъектами малого предпринимательства,  
на конец года, т)

	2018	2019	2020
Топливо			
дизельное	... <sup>1</sup>	-	-
Бензины автомобильные	... <sup>1</sup>	-	-
Колбасные изделия	99	36	65
Масла растительные	... <sup>1</sup>	... <sup>1</sup>	... <sup>1</sup>
Продукция маргариновая	... <sup>1</sup>	... <sup>1</sup>	... <sup>1</sup>
Сахар (кроме сахара-сырца, технического, жидкого сахара и сахарной пудры)	... <sup>1</sup>	... <sup>1</sup>	... <sup>1</sup>
Кондитерские изделия, включая шоколад	1843	2052	865
Мясо и птица	... <sup>1</sup>	... <sup>1</sup>	... <sup>1</sup>
Крупа	... <sup>1</sup>	... <sup>1</sup>	... <sup>1</sup>
Макаронные изделия	... <sup>1</sup>	... <sup>1</sup>	... <sup>1</sup>
Молоко, кроме сырого	45	59	141

<sup>1</sup> Сведения не публикуются в целях обеспечения конфиденциальности первичных статистических данных, предоставленных респондентами, в соответствии с требованиями Федерального закона от 29.11.2007 № 282-ФЗ «Об официальном статистическом учете и системе государственной статистики в Российской Федерации» (ст.4; ст.9) (с изменениями).

## 21. УСЛУГИ

В разделе представлены статистические данные, характеризующие потребительский рынок услуг. Публикуется информация об объеме платных услуг населению в целом и по отдельным видам услуг. Информация в стоимостном выражении представлена в фактически действовавших ценах.

**Объем платных услуг населению** представляет собой денежный эквивалент объема услуг, оказанных резидентами российской экономики (юридическими лицами, гражданами, занимающимися предпринимательской деятельностью без образования юридического лица, зарегистрированными на территории Российской Федерации) гражданам Российской Федерации, а также гражданам других государств (нерезидентам), потребляющим те или иные услуги на территории Российской Федерации. Этот показатель формируется на основании данных форм федерального статистического наблюдения и оценки ненаблюдаемой деятельности на рынке услуг по методологии, утвержденной приказом Росстата от 29 сентября 2017 г. № 643.

Данные об объеме платных услуг населению в распределении по видам приведены в соответствии с Общероссийским классификатором продукции по видам экономической деятельности (ОКПД2) ОК 034-2014 (КПЕС 2008), принятым и введенным в действие приказом Росстандарта от 31 января 2014 г. № 14-ст.

Под **услугами** понимаются полезные результаты производственной деятельности, удовлетворяющие определенные потребности потребителей, но не воплощающиеся в материально-вещественной форме, на которую могли бы распространяться права собственности.

**Оказание платных услуг** – это производимая по заказу потребителей деятельность на возмездной основе, приводящая к изменению местоположения или состояния принадлежащих потребителю предметов либо к изменению состояния самого потребителя. Ряду услуг могут быть свойственны некоторые из характеристик товаров.

**Платные услуги населению включают:** бытовые, транспортные, почтовой связи и курьерские, телекоммуникационные, жилищные, коммунальные, услуги гостиниц и аналогичных средств размещения, услуги системы образования, культуры, туристские, услуги физической культуры и спорта, медицинские, специализированных коллективных средств размещения, ветеринарные, услуги правового характера, услуги, предоставляемые гражданам пожилого возраста и инвалидам, и другие.

**Индекс физического объема платных услуг населению** – относительный показатель, характеризующий изменение объема платных услуг населению в текущем периоде по сравнению с базисным. Этот индекс показывает – насколько увеличился (уменьшился) объем платных услуг населению в результате изменения только его физического объема при исключении влияния динамики цен.

**Объем платных бытовых услуг населению** представляет собой денежный эквивалент оказанных населению различных видов услуг бытового характера с учетом стоимости материалов, узлов, деталей, запасных частей, используемых при оказании этих услуг (за исключением стоимости материалов заказчика).

**21.1. Объем платных услуг населению**

	Всего		в том числе бытовые услуги населению	
	млн руб.	индекс физического объема, в % к предыдущему году	млн руб.	индекс физического объема, в % к предыдущему году
2016	86510,7	100,7	9341,6	98,2
2017	93278,2	102,8	9774,4	100,1
2018	98104,4	101,2	10112,0	101,9
2019	103880,6	101,7	10397,6	100,8
2020	97794,5	91,2	10355,3	95,3

**21.2. Объем платных услуг на душу населения по видам (руб.)**

	2016	2017	2018	2019	2020
Всего,	34835,7	37747,6	40011,9	42725,4	40603,8
в том числе:					
бытовые	3761,6	3955,5	4124,2	4276,5	4299,5
транспортные	5305,7	6115,7	4780,0	4512,2	3743,6
почтовой связи,	} 6076,6	553,5	572,3	608,6	647,3
курьерские <sup>1</sup>		6513,0	7281,4	7753,2	7815,5
телекоммуникационные <sup>1</sup>					
жилищные	1929,4	1913,3	2284,3	2593,3	2778,7
коммунальные	9095,5	9574,0	11164,2	12668,9	12695,7
культуры	471,8	495,9	519,0	558,8	258,2
туристские	505,8	544,7	567,3	597,5	349,9
гостиниц и аналогичные услуги по предоставлению временного жилья	296,7	296,7	307,6	316,1	171,3
физической культуры и спорта	212,0	220,5	227,4	248,5	160,7
медицинские	2196,0	2225,6	2378,9	2484,3	2315,5
специализированных коллективных средств размещения <sup>2</sup>	...	298,8	320,8	269,4	79,3
из них:					
санаторно-курортных организаций	320,9	255,0	281,4	227,2	52,5
ветеринарные	129,7	117,3	121,1	140,9	145,2
правового характера	330,2	415,5	552,5	530,7	479,1
образования	3120,3	3448,3	3706,2	4029,0	3575,5
услуги, предоставляемые гражданам пожилого возраста и инвалидам	239,6	267,9	295,2	313,7	329,1
прочие виды платных услуг	843,8	809,4	809,4	823,7	759,8

<sup>1</sup> До 2017 г. – услуги связи.<sup>2</sup> Федеральное статистическое наблюдение специализированных коллективных средств размещения (кемпингов, жилых автоприцепов, железнодорожных спальных вагонов и прочего временного жилья), за исключением санаторно-курортных организаций, ведется с 2017 г. в соответствии с ОКПД2.

### 21.3. Структура платных услуг населению (в % к итогу)

	2016	2017	2018	2019	2020	
					млн руб.	в % к итогу
Платные услуги населению						
– всего,	100	100	100	100	97794,5	100
в том числе:						
бытовые услуги населению	10,8	10,5	10,3	10,0	10355,3	10,6
транспортные услуги	15,2	16,2	11,9	10,6	9016,4	9,2
услуги почтовой связи и курьерские услуги <sup>1</sup>	18,4	1,4	1,4	1,4	1559,0	1,6
услуги телекоммуникационные <sup>1</sup>		17,3	18,2	18,1	18823,7	19,2
жилищные услуги	5,5	5,1	5,7	6,1	6692,4	6,8
коммунальные услуги	26,1	25,4	28,0	29,9	30577,6	31,3
услуги учреждений культуры	1,4	1,3	1,3	1,3	621,9	0,6
услуги туристических агентств, туроператоров и прочие услуги по бронированию и сопутствующие им услуги	1,5	1,4	1,4	1,4	842,6	0,9
услуги гостиниц и аналогичные услуги по предоставлению временного жилья	0,9	0,8	0,8	0,7	412,6	0,4
услуги физической культуры и спорта	0,6	0,6	0,6	0,6	387,0	0,4
медицинские услуги	6,3	5,9	5,9	5,8	5576,9	5,7
услуги специализированных коллективных средств размещения <sup>2</sup>	...	0,8	0,8	0,6	191,0	0,2
из них:						
услуги санаторно-курортных организаций	0,9	0,7	0,7	0,5	126,4	0,1
ветеринарные услуги	0,4	0,3	0,3	0,3	349,8	0,4
услуги юридические	0,9	1,1	1,4	1,2	1153,8	1,2
услуги системы образования	9,0	9,1	9,3	9,4	8611,6	8,8
услуги, предоставляемые гражданам пожилого возраста и инвалидам	0,7	0,7	0,7	0,7	792,7	0,8
прочие платные услуги	2,4	2,1	2,0	1,9	1829,9	1,9

<sup>1</sup> До 2017 г. – услуги связи.

<sup>2</sup> Федеральное статистическое наблюдение специализированных коллективных средств размещения (кемпингов, жилых автоприцепов, железнодорожных спальных вагонов и прочего временного жилья), за исключением санаторно-курортных организаций, ведется с 2017 г. в соответствии с ОКПД2.



### 21.4. Объем бытовых услуг на душу населения по видам (руб.)

	2016	2017	2018	2019	2020
Бытовые услуги населению — всего,	3761,6	3955,5	4124,2	4276,5	4299,5
в том числе:					
ремонт, окраска и пошив обуви	84,2	83,8	92,0	103,4	96,0
ремонт и пошив швейных, меховых и кожаных изделий, головных уборов и изделий текстильной галантереи, ремонт, пошив и вязание трикотажных изделий	242,6	237,6	264,3	294,9	266,1
ремонт и техническое обслуживание бытовой радиоэлектронной аппаратуры, бытовых машин и приборов, ремонт и изготовление металлоизделий	310,7	302,1	311,8	316,6	282,4
техническое обслуживание и ремонт транспортных средств, машин и оборудования	944,2	1007,1	1047,5	1075,1	1098,7
изготовление и ремонт мебели	57,5	56,4	60,0	64,7	55,9
химическая чистка и крашение	26,9	32,8	35,3	38,7	34,6
услуги прачечных	4,8				
ремонт и строительство жилья и других построек	1258,8	1378,8	1408,0	1416,7	1546,4
услуги фотоателье	101,6	99,4	104,8	107,8	92,7
услуги бань и душевых	41,7	45,8	49,1	55,3	43,7
услуги парикмахерских	277,9	283,6	300,0	314,8	286,9
услуги предприятий по прокату	14,1	13,1	13,5	14,6	10,1
ритуальные услуги	261,2	279,8	289,8	317,1	343,8
прочие виды бытовых услуг	135,3	135,3	147,8	157,0	142,2

### 21.5. Структура бытовых услуг населению

(в % к итогу)

	2016	2017	2018	2019	2020	
					млн руб.	в % к итогу
Бытовые услуги населению – всего,	100	100	100	100	10355,3	100
в том числе:						
ремонт, окраска и пошив обуви	2,2	2,1	2,2	2,4	231,2	2,2
ремонт и пошив швейных, меховых и кожаных изделий, головных уборов и изделий текстильной галантереи, ремонт, пошив и вязание трикотажных изделий	6,4	6,0	6,4	6,9	641,0	6,2
ремонт и техническое обслуживание бытовой радиоэлектронной аппаратуры, бытовых машин и приборов, ремонт и изготовление металлоизделий	8,3	7,6	7,6	7,4	680,1	6,6
техническое обслуживание и ремонт транспортных средств, машин и оборудования	25,1	25,5	25,4	25,1	2646,2	25,6
изготовление и ремонт мебели	1,5	1,4	1,5	1,5	134,5	1,3
химическая чистка и крашение	0,7	0,8	0,9	0,9	83,3	0,8
услуги прачечных	0,1					
ремонт и строительство жилья и других построек	33,6	34,9	34,1	33,2	3724,6	35,9
услуги фотоателье	2,7	2,5	2,5	2,5	223,4	2,2
услуги бань и душевых	1,1	1,2	1,2	1,3	105,1	1,0
услуги парикмахерских	7,4	7,2	7,3	7,4	691,0	6,7
услуги предприятий по прокату	0,4	0,3	0,3	0,3	24,3	0,2
ритуальные услуги	6,9	7,1	7,0	7,4	828,2	8,0
прочие виды бытовых услуг	3,6	3,4	3,6	3,7	342,4	3,3

## 22. НАУЧНЫЕ ИССЛЕДОВАНИЯ И ИННОВАЦИИ

Раздел содержит статистическую информацию о состоянии и развитии научного и инновационного потенциала области.

**Научные исследования и разработки (НИР)** – творческая деятельность, осуществляемая на систематической основе с целью увеличения суммы научных знаний, в том числе о человеке, природе и обществе, а также поиска новых областей применения этих знаний.

**Персонал, занятый исследованиями и разработками** – совокупность лиц, чья творческая деятельность, осуществляемая на систематической основе, направлена на увеличение суммы научных знаний и поиск новых областей применения этих знаний, а также занятых оказанием прямых услуг, связанных с выполнением исследований и разработок.

В составе персонала, занятого исследованиями и разработками, выделяются четыре категории: исследователи, техники, вспомогательный персонал и прочий персонал.

**Аспирантура** – основная форма подготовки научно-педагогических и научных кадров в системе послевузовского профессионального образования. Подготовка аспирантов осуществляется по областям наук и научным специальностям в соответствии с действующей номенклатурой специальностей научных работников. Обучение в аспирантуре проводится по очной и заочной формам.

**Докторантура** является одной из форм подготовки научно-педагогических и научных кадров высшей квалификации. В докторантуру принимаются лица, имеющие ученую степень кандидата наук.

Под **созданием передовой производственной технологии** понимается разработка технической документации, рабочих чертежей, изготовление необходимого оборудования, испытание и приемка ее в установленном порядке. Технология считается созданной при успешном завершении испытаний и при наличии положительного решения о приемке.

**Внутренние затраты на исследования и разработки** - выраженные в денежной форме фактические затраты на выполнение научных исследований и разработок на территории страны (включая финансируемые из-за рубежа, но исключая выплаты, сделанные за рубежом). Их оценка базируется на статистическом учете затрат на выполнение исследований и разработок собственными силами организаций в течение отчетного года независимо от источника финансирования.

Под **инновационной деятельностью** понимается вид деятельности, связанный с трансформацией идей (обычно результатов научных исследований и разработок либо иных научно-технических достижений) в технически новые или усовершенствованные продукты или услуги, внедренные на рынке, в новые или усовершенствованные технологические процессы или способы производства (передачи) услуг, использованные в практической деятельности.

Инновационная деятельность предполагает целый комплекс научных, технологических, организационных, финансовых и коммерческих мероприятий, и именно в своей совокупности они приводят к инновациям.

**Технологические инновации** представляют собой конечный результат инновационной деятельности, получивший воплощение в виде нового или усовершенствованного продукта, внедренного на рынке, нового или усовершенствованного технологического процесса, используемого в практической деятельности.

## 22.1. Численность персонала, занятого научными исследованиями и разработками

	(человек)				
	2016	2017	2018	2019	2020
Численность персонала – всего,	5364	5684	5593	5360	5042
в том числе					
исследователи	2730	2845	2762	2624	2551
техники	480	532	609	653	612
вспомогательный персонал	1232	1396	1333	1170	1039
прочий персонал	922	911	889	913	840

## 22.2. Численность персонала, занятого научными исследованиями и разработками по секторам деятельности

	(человек)				
	2016	2017	2018	2019	2020
Численность персонала – всего,	5364	5684	5593	5360	5042
в том числе по секторам деятельности:					
государственный	2198	2345	2498	2469	2227
предпринимательский	2518	2771	2504	2335	2297
высшего профессионального образования	646	568	... <sup>1</sup>	... <sup>1</sup>	518

<sup>1</sup> Сведения не публикуются в целях обеспечения конфиденциальности первичных статистических данных, предоставленных респондентами, в соответствии с требованиями Федерального закона от 29.11.2007 №282-ФЗ «Об официальном статистическом учете и системе государственной статистики в Российской Федерации» (ст.4; ст.9) (с изменениями).

## 22.3. Численность исследователей, выполнявших научные исследования и разработки на конец 2020 г.

	(человек)
	Численность исследователей
Всего,	2551
из них женщины	1144
Имеют ученую степень	
доктора наук,	203
из них женщины	55
кандидата наук,	682
из них женщины	333

## 22.4. Распределение исследователей по областям науки в 2020 г.

(человек)

	Численность исследователей		из них имеют ученую степень			
			доктора наук		кандидата наук	
	всего	из них женщины	всего	из них женщины	всего	из них женщины
Всего,	2551	1144	203	55	682	333
в том числе по областям науки:						
Естественные	686	315	67	15	196	95
Технические	1099	387	14	-	115	7
Медицинские	184	99	31	6	77	45
Сельскохозяйственные	219	113	23	5	70	30
Общественные	265	161	49	20	151	101
Гуманитарные	98	69	19	9	73	55

## 22.5. Прием, численность и выпуск аспирантов по видам учреждений в 2020 г.

(человек)

Прием аспирантов		Численность аспирантов, на конец года		Выпуск аспирантов	
всего	женщины	всего	женщины	всего	женщины
Всего					
331	136	1132	472	212	106
Образовательные организации высшего образования					
325	134	1109	466	205	102
Научно-исследовательские организации					
6	2	23	6	7	4

## 22.6. Численность аспирантов по формам обучения в 2020 г.

(человек)

	Численность аспирантов на конец года
Всего,	1132
из них женщины	472
Из общей численности аспирантов обучавшихся по очной форме обучения,	899
из них женщины	334
обучавшихся по заочной форме обучения,	233
из них женщины	138

## 22.7. Распределение численности аспирантов по возрастным группам в 2020 г.

(человек)

	Численность аспирантов на конец года	
	всего	из них женщин
Всего,	1132	472
в том числе в возрасте, лет:		
до 22 (включительно)	11	1
23	58	25
24	163	54
25	221	75
26	176	63
27	103	43
28	51	22
29	43	23
30-34	141	70
35-39	79	48
40 и старше	86	48

## 22.8. Выполнение научно-исследовательских работ

(млн руб.)

	Количество организаций, ед.	Выполненный объем работ	в том числе:				
			исследования и разработки	научно-технические услуги	образовательные услуги	товары, работы, услуги производственного характера	другие работы, услуги
2015	56	5770,2	4018,3	40,1	9,2	1236,5	466,1
2016	56	8010,6	4820,0	202,0	5,5	2529,7	453,4
2017	60	8621,5	5284,6	197,9	1,7	2583,6	553,7
2018	60	10428,6	5152,2	51,8	3,5	4637,4	583,7
2019	62	9609,2	8520,3	75,7	2,3	482,7	528,1
2020	60	9133,1	5184,7	733,8	2,0	2648,9	563,7

## 22.9. Внутренние затраты на исследования и разработки по источникам финансирования

	(тыс.руб.)				
	2016	2017	2018	2019	2020
Все затраты,	4387661,7	4463967,0	4484273,7	6209595,1	6809442,5
в том числе					
по источникам					
финансирования:					
средства бюджетов					
всех уровней	2564245,2	2131422,0	2481018,2	2494277,9	2882508,3
собственные средства	628727,1	1241119,0	1097819,5	3022161,9	3343087,6
средства организаций					
государственного сек-					
тора	5227,8	2998,4	647,2	9727,9	623,5
средства организаций					
сектора высшего					
образования	-	2854,0	796,6	7471,5	6766,5
средства организаций					
предпринимательского					
сектора	1006883,6	934057,6	699238,4	512563,6	463023,6
бюджетные ассигно-					
вания на содержание					
образовательной ор-					
ганизации высшего					
образования (сектор					
высшего образования)	12828,8	29627,5	31989,1	20126,5	21451,5
средства иностранных					
источников	13652,6	9532,8	2525,6	570,4	64047,5
средства частных не-					
коммерческих органи-					
заций	4183,3	1531,6	670,6	1583,8	1567,2
средства фондов под-					
держки научной, науч-					
но-технической и ин-					
новационной деятель-					
ности	151913,3	110824,1	169868,5	141111,6	26366,8

**22.10. Затраты на научные исследования и разработки  
по видам экономической деятельности в 2020 г.**

(тыс. руб.)

	Всего	из них по видам экономической деятельности:		
		обрабаты- вающие производ- ства	деятель- ность про- фессиональ- ная, науч- ная и тех- ническая	образо- вание
Затраты на научные ис- следования и разработки,	7050231,0	3491467,3	1924946,7	298926,8
в том числе:				
внутренние затраты на научные исследования и разработки - всего	6809442,5	3378221,7	1840803,2	298776,8
внутренние текущие за- траты на научные ис- следования и разработ- ки (без амортизации),	6445420,0	3138454,8	1811921,5	293485,1
в том числе:				
затраты на оплату труда	2390678,6	562857,7	935200,9	89742,8
страховые взносы на ОПС, ОМС, ОСС	645264,4	162823,8	259732,7	22283,8
затраты на оборудо- вание	176687,8	-	174400,2	578,8
другие материаль- ные затраты	2282034,2	2094148,9	163163,8	5104,9
прочие текущие затраты	950755,0	318624,4	279423,9	175774,8
капитальные затраты на научные исследования разработки	364022,5	239766,9	28881,7	5291,7
внешние затраты на науч- ные исследования и раз- работки	240788,5	113245,6	84143,5	150,0



## 22.11. Разработка передовых производственных технологий

(ед.)

	Число создан- ных (разра- ботан- ных) техноло- гий	в том числе:		Ис- пользо- вание запа- тенто- ванных изобре- тений
		новые для России	принци- пиально новые	
2019				
Число разработанных передовых производственных технологий	13	11	2	4
в том числе по группам:				
проектирование и инжиниринг	2	2	-	1
производство, обработка и сборка	5	4	1	2
аппаратура автоматизированного наблюдения и/или контроля	1	1	-	1
связь и управление	4	3	1	-
производственная информацион- ная система	1	1	-	-
2020				
Число разработанных передовых производственных технологий	6	6	-	3
в том числе по группам:				
проектирование и инжиниринг	2	2	-	1
производство, обработка, транспортировка и сборка	1	1	-	1
технологии автоматизированной идентификации, наблюдения и/или контроля	1	1	-	-
связь, управление и геоматика	1	1	-	-
технологии для обеспечения энергоэффективности	1	1	-	1

**22.12. Число используемых передовых производственных технологий по годам внедрения в 2020 г.**

(ед.)					
	Всего	в том числе по периодам начала внедрения			
		до 1 года	от 1 до 3 лет	от 4 до 5 лет	6 и бо- лее лет
Число используемых передовых производственных технологий,	5499	202	1151	846	3300
в том числе по группам:					
проектирование и инжиниринг	970	13	384	197	376
производство, обработка, транспортировка и сборка	2589	88	293	158	2050
технологии автоматизированной идентификации наблюдения и/или контроля	338	31	78	99	130
связь, управление и геоматика	1035	26	261	307	441
производственная информационная система и автоматизация управления производством	246	10	82	40	114
технологии промышленных вычислений и больших данных	97	14	26	12	45
"зеленые" технологии	28	1	3	7	17
технологии для обеспечения энергоэффективности	9	3	2	-	4
передовые методы организации и управления производством	187	16	22	26	123

### 22.13. Затраты на инновационную деятельность по видам в 2020 г.

(тыс. руб.)

	Затраты на инновационную деятельность
Общие (капитальные и текущие) затраты на инновационную деятельность организации	3123086,9
в том числе	
по видам инновационной деятельности:	
исследование и разработка новых продуктов, услуг и методов их производства (передачи), новых производственных процессов	1407404,3
приобретение машин, оборудования прочих основных средств, связанных с инновационной деятельностью	1051947,1
маркетинг и создание бренда	6462,8
обучение и подготовка персонала, связанные с инновациями	3141,9
дизайн	14862,0
инжиниринг	233579,8
разработка и приобретение программ для ЭВМ и баз данных, связанных с инновационной деятельностью	242398,6
приобретение прав на патенты (отчуждение), лицензий на использование изобретений, промышленных образцов, полезных моделей, селекционных достижений, топологий интегральных микросхем и т.п.; патентование (регистрация) результатов интеллектуальной деятельности	3690,8
планирование, разработка и внедрение новых методов ведения бизнеса, организации рабочих мест и организации внешних связей	6225,3
прочие затраты, связанные с осуществлением инновационной деятельности	153374,3

## 23. ФИНАНСЫ

**Статистика финансов организаций** содержит показатели, отражающие финансовое положение организаций. Источником данных являются формы государственной статистической и бухгалтерской (финансовой) отчетности.

**Сальдированный финансовый результат (прибыль минус убыток)** – конечный финансовый результат, выявленный на основании бухгалтерского учета всех хозяйственных операций организаций. Представляет собой сумму прибыли (убытка) от продажи товаров, продукции (работ, услуг), основных средств, иного имущества организаций и чистых доходов от прочих операций. Данные по сальдированному финансовому результату деятельности организаций приводятся без субъектов малого предпринимательства, банков, страховых организаций и бюджетных учреждений в фактически действовавших ценах, структуре и методологии соответствующих лет.

**Суммарная задолженность по обязательствам** организаций включает кредиторскую задолженность, задолженность по кредитам банков и займам.

**Кредиторская задолженность** – задолженность по расчетам с поставщиками и подрядчиками за поступившие материальные ценности, выполненные работы и оказанные услуги, в том числе задолженность, обеспеченная выданными векселями; задолженность по расчетам с дочерними и зависимыми обществами по всем видам операций, с рабочими и служащими по оплате труда, представляющая собой начисленные, но не выплаченные суммы оплаты труда; задолженность по отчислениям на государственное социальное страхование, пенсионное обеспечение и медицинское страхование работников организаций, а также в фонд занятости; задолженность по всем видам платежей в бюджет и внебюджетные фонды; задолженность организаций по платежам по обязательному и добровольному страхованию имущества и работников организаций и другим видам страхования, в которых организация является страхователем; полученные авансы, включающие сумму полученных авансов от сторонних организаций по предстоящим расчетам по заключенным договорам, а также штрафы, пени и неустойки, признанные организацией или по которым получены решения суда (арбитражного суда) или другого органа, имеющего в соответствии с законодательством РФ право на принятие решения об их взыскании, и отнесенные на финансовые результаты организации, непогашенные суммы заемных средств, подлежащие погашению в соответствии с договорами.

**Дебиторская задолженность** – задолженность по расчетам с покупателями и заказчиками за товары, продукцию (работы и услуги), в том числе задолженность, обеспеченную полученными векселями; задолженность по расчетам с дочерними и зависимыми обществами; суммы уплаченных другим организациям авансов по предстоящим расчетам в соответствии с заключенными договорами; задолженность по расчетам с прочими дебиторами, включающую в себя задолженность финансовых и налоговых органов (в том числе по переплате по налогам, сборам и прочим платежам в бюджет); задолженность работников организации по предоставленным им ссудам и займам за счет средств этой организации или банковского кредита (ссуды на индивидуальное и кооперативное жилищное строительство, приобретение и благоустройство садовых участков, беспроцентные ссуды молодым семьям на улучшение жилищных условий или обзаведение домашним хозяйством и др.); задолженность подотчетных лиц; поставщиков по недостаткам товарно-материальных ценностей, обнаруженным при приемке; задолженность государ-

ственных заказчиков по оплате за поставленные товары, работы и услуги для государственных нужд и по федеральным программам; а также штрафы, пени и неустойки, признанные должником или по которым получены решения суда (арбитражного суда) или другого органа, имеющего в соответствии с законодательством РФ право на принятие решения об их взыскании, и отнесенные на финансовые результаты организации.

**Просроченная задолженность** – задолженность, не погашенная в сроки, установленные договором.

Просроченная задолженность **по выдаче средств на заработную плату** работникам организаций – фактически начисленные суммы заработной платы, но не выплаченные в сроки, установленные договором.

**Платежеспособность** характеризует возможности организаций своевременно расплачиваться по своим обязательствам.

Одним из показателей платежеспособности организаций является коэффициент текущей ликвидности (норматив 200% и более), рассчитываемый как отношение фактической стоимости находящихся в наличии у организаций оборотных средств к наиболее срочным обязательствам организации в виде краткосрочных кредитов и займов, кредиторской задолженности.

## ФИНАНСОВАЯ ДЕЯТЕЛЬНОСТЬ ОРГАНИЗАЦИЙ

### 23.1. Сальдированный финансовый результат деятельности организаций по видам экономической деятельности

(без субъектов малого предпринимательства  
по данным годовой бухгалтерской (финансовой) отчетности,  
в фактически действовавших ценах, млн руб.)

	2017	2018	2019 <sup>1</sup>	2020 <sup>1</sup>
Всего	31396,3	22816,6	32341,8	23768,8
Сельское, лесное хозяйство, охота, рыболовство и рыбоводство	2465,8	-362,5	1906,5	5846,0
Добыча полезных ископаемых	3297,3	8087,7	7349,7	4430,5
Обрабатывающие производства	16155,1	14165,3	18902,4	13260,9
Обеспечение электрической энергией, газом и паром; кондиционирование воздуха	6714,5	6236,4	4727,3	-1284,2
Водоснабжение; водоотведение, организация сбора и утилизации отходов, деятельность по ликвидации загрязнений	-986,7	-101,1	-279,8	-183,1
Строительство	282,0	583,3	224,6	-1048,8
Торговля оптовая и розничная; ремонт автотранспортных средств и мотоциклов	2401,2	1069,6	2927,7	4073,7
Транспортировка и хранение	1152,1	-172,7	185,2	-60,8
Деятельность гостиниц и предприятий общественного питания	54,9	85,9	56,5	96,6
Деятельность в области информации и связи	43,5	11,0	33,3	56,9
Деятельность финансовая и страховая	-256,7	-318,0	-2932,6	-327,7
Деятельность по операциям с недвижимым имуществом	-1034,4	-713,6	-1043,8	-2063,1
Деятельность профессиональная, научная и техническая	810,5	497,1	-19,3	600,6
Деятельность административная и сопутствующие дополнительные услуги	82,8	-66,7	67,4	64,5
Государственное управление и обеспечение военной безопасности; социальное обеспечение	0,1	0,1	0,2	0,4
Образование	7,3	1,0	2,7	7,1
Деятельность в области здравоохранения и социальных услуг	209,5	233,5	234,4	282,2
Деятельность в области культуры, спорта, организации досуга и развлечений	-5,2	-3,2	-8,8	-4,4
Предоставление прочих видов услуг	2,7	5,4	8,3	21,6

<sup>1</sup>Информация сформирована на основании данных, полученных из государственного информационного ресурса бухгалтерской (финансовой) отчетности (оператор – ФНС России) (по состоянию на 3 августа т.г. – за 2019 г.), и данных, представленных в органы государственной статистики.

### 23.2. Удельный вес убыточных организаций по видам экономической деятельности

(без субъектов малого предпринимательства по данным годовой бухгалтерской (финансовой) отчетности, в % от общего числа организаций)

	2017	2018	2019 <sup>1</sup>	2020 <sup>1</sup>
Всего	31,0	34,1	33,1	32,8
Сельское, лесное хозяйство, охота, рыболовство и рыбоводство	17,1	15,3	20,8	15,4
Добыча полезных ископаемых	62,9	42,4	39,3	41,4
Обрабатывающие производства	22,1	28,2	31,5	30,6
Обеспечение электрической энергией, газом и паром; кондиционирование воздуха	53,6	60,0	47,1	54,2
Водоснабжение; водоотведение, организация сбора и утилизации отходов, деятельность по ликвидации загрязнений	59,0	56,4	62,5	68,0
Строительство	36,1	22,4	27,5	15,2
Торговля оптовая и розничная; ремонт автотранспортных средств и мотоциклов	27,5	28,1	25,9	27,4
Транспортировка и хранение	29,4	44,2	39,2	35,4
Деятельность гостиниц и предприятий общественного питания	12,5	28,6	28,6	42,9
Деятельность в области информации и связи	26,0	32,7	34,0	44,7
Деятельность финансовая и страховая	57,1	36,4	64,3	66,7
Деятельность по операциям с недвижимым имуществом	30,7	41,8	31,2	30,9
Деятельность профессиональная, научная и техническая	25,6	35,5	36,0	36,4
Деятельность административная и сопутствующие дополнительные услуги	23,1	40,0	21,1	30,0
Государственное управление и обеспечение военной безопасности; социальное обеспечение	-	-	-	-
Образование	21,4	29,2	33,3	22,2
Деятельность в области здравоохранения и социальных услуг	26,7	25,0	15,8	35,0
Деятельность в области культуры, спорта, организации досуга и развлечений	66,7	66,7	60,0	100,0
Предоставление прочих видов услуг	42,3	41,7	42,3	32,0

<sup>1</sup>Информация сформирована на основании данных, полученных из государственного информационного ресурса бухгалтерской (финансовой) отчетности (оператор – ФНС России) (по состоянию на 3 августа т.г. – за 2019 г.), и данных, представленных в органы государственной статистики.

**СОСТОЯНИЕ ВЗАИМОРАСЧЕТОВ В ОРГАНИЗАЦИЯХ  
ПО ВИДАМ ЭКОНОМИЧЕСКОЙ ДЕЯТЕЛЬНОСТИ**

**23.3. Задолженность организаций  
по видам экономической деятельности в 2020 г.**

(на конец года, млн руб.)

	Суммарная задолженность по обязательствам	в том числе просроченная	Из суммарной задолженности кредиторская	в том числе просроченная	Задолженность по кредитам и займам	в том числе просроченная	Дебиторская задолженность	в том числе просроченная
Всего	343688,5	28393,1	183543,6	14010,8	160144,9	14382,3	190999,3	13047,9
по видам экономической деятельности:								
сельское, лесное хозяйство, охота, рыболовство и рыбоводство	23295,9	39,5	4668,5	39,5	18627,4	-	5095,4	52,4
добыча полезных ископаемых	26805,1	... <sup>1</sup>	12429,0	... <sup>1</sup>	14376,1	... <sup>1</sup>	28503,7	183,1
обрабатывающие производства	144908,6	7329,7	70098,4	6225,4	74810,2	1104,3	73961,0	2466,2
обеспечение электрической энергией, газом и паром; кондиционирование воздуха	34530,4	807,8	23938,5	807,8	10591,9	-	19970,4	2389,3
водоснабжение; водоотведение, организация сбора и утилизации отходов, деятельность по ликвидации загрязнений	6306,6	1190,0	3323,8	1190,0	2982,8	-	2049,7	751,2



Продолжение табл. 23.3.

	Суммарная задолженность по обязательствам	в том числе просроченная	Из суммарной задолженности кредиторская	в том числе просроченная	Задолженность по кредитам и займам	в том числе просроченная	Дебиторская задолженность	в том числе просроченная
строительство	36698,1	... <sup>1</sup>	33274,0	... <sup>1</sup>	3424,1	-	15506,9	1226,0
торговля оптовая и розничная; ремонт авто- транспортных средств и мо- тоциклов	31551,9	2412,0	22327,1	2173,4	9224,8	238,6	28337,4	1542,7
транспорти- ровка и хранение	12034,5	848,3	5464,2	848,3	6570,3	-	7535,8	126,8
деятельность гостиниц и предприятий общественно- го питания	314,3	... <sup>1</sup>	310,5	... <sup>1</sup>	... <sup>1</sup>	-	309,9	... <sup>1</sup>
деятельность в области ин- формации и связи	164,6	... <sup>1</sup>	164,6	... <sup>1</sup>	-	-	194,3	... <sup>1</sup>
деятельность финансовая и страховая	-	-	-	-	-	-	-	-
деятельность по операциям с недвижимым имуществом	23120,1	15596,4	4213,4	... <sup>1</sup>	18906,7	... <sup>1</sup>	4133,6	3214,4
деятельность профессио- нальная, научная и техническая	3309,0	... <sup>1</sup>	2742,8	... <sup>1</sup>	566,2	-	4925,8	1030,0
деятельность административная и со- путствующие дополнитель- ные услуги	169,8	... <sup>1</sup>	168,8	... <sup>1</sup>	... <sup>1</sup>	-	229,3	59,3

Продолжение табл. 23.3.

	Суммарная задолженность по обязательствам	в том числе просроченная	Из суммарной задолженности кредиторская	в том числе просроченная	Задолженность по кредитам и займам	в том числе просроченная	Дебиторская задолженность	в том числе просроченная
государственное управление и обеспечение военной безопасности;								
социальное обеспечение	... <sup>1</sup>	-	... <sup>1</sup>	-	-	-	... <sup>1</sup>	-
образование	50,8	... <sup>1</sup>	38,6	... <sup>1</sup>	12,2	-	32,1	... <sup>1</sup>
деятельность в области здравоохранения и социальных услуг	365,8	-	337,8	-	28,0	-	185,0	... <sup>1</sup>
деятельность в области культуры, спорта, организации досуга и развлечений	27,6	... <sup>1</sup>	10,2	... <sup>1</sup>	17,4	-	6,9	1,1
предоставление прочих видов услуг	34,7	... <sup>1</sup>	32,6	... <sup>1</sup>	... <sup>1</sup>	-	18,9	1,4

<sup>1</sup> Сведения не публикуются в целях обеспечения конфиденциальности первичных статистических данных, предоставленных респондентами, в соответствии с требованиями Федерального закона от 29.11.2007 № 282-ФЗ «Об официальном статистическом учете и системе государственной статистики в Российской Федерации» (ст.4; ст.9) (с изменениями).

**23.4. Структура суммарной задолженности  
по обязательствам организаций  
по видам экономической деятельности в 2020 г.**

(на конец года, в % к итогу)

	Сум- марная задол- жен- ность по обя- затель- ствам	в том числе:		Просро- ченная суммар- ная за- должен- ность по обяза- тель- ствам	в том числе:	
		креди- торская задол- жен- ность	по кре- дитам и займам		креди- тор- ская задол- жен- ность	по кре- дитам и зай- мам
Всего	100	100	100	100	100	100
по видам экономиче- ской деятельности:						
сельское, лесное хозяй- ство, охота, рыболов- ство и рыбоводство	6,8	2,5	11,6	0,1	0,3	-
добыча полезных ископаемых	7,8	6,8	9,0	0,5	0,6	0,3
обрабатывающие производства	42,2	38,2	46,7	25,8	44,4	7,7
обеспечение электри- ческой энергией, газом и паром; кондициониро- вание воздуха	10,1	13,0	6,6	2,9	5,8	-
водоснабжение; водо- отведение, организация сбора и утилизации от- ходов, деятельность по ликвидации загрязнений	1,8	1,8	1,9	4,2	8,5	-
строительство	10,7	18,1	2,1	0,04	0,1	-
торговля оптовая и роз- ничная; ремонт авто- транспортных средств и мотоциклов	9,2	12,2	5,8	8,5	15,5	1,7
транспортировка и хранение	3,5	3,0	4,1	3,0	6,1	-
деятельность гостиниц и предприятий обще- ственного питания	0,1	0,2	0,0	0,02	0,03	-
деятельность в области информации и связи	0,1	0,1	-	0,0	0,0	-
деятельность финансо- вая и страховая	-	-	-	-	-	-

Продолжение 23.4.

	Сум- марная задол- жен- ность по обя- затель- ствам	в том числе:		Просро- ченная суммар- ная за- должен- ность по обяза- тель- ствам	в том числе:	
		креди- торская задол- жен- ность	по кре- дитам и займам		креди- тор- ская задол- жен- ность	по кре- дитам и зай- мам
деятельность по опера- циям с недвижимым имуществом	6,7	2,3	11,8	54,9	18,6	90,4
деятельность профес- сиональная, научная и техническая	1,0	1,5	0,4	0,01	0,02	-
деятельность админи- стративная и сопут- ствующие дополни- тельные услуги	0,1	0,1	0,0	0,1	0,1	-
государственное управ- ление и обеспечение военной безопасности; социальное обеспече- ние	0,0	0,0	-	-	-	-
образование	0,01	0,02	0,01	0,0	0,0	-
деятельность в области здравоохранения и со- циальных услуг	0,1	0,2	0,02	-	-	-
деятельность в области культуры, спорта, орга- низации досуга и раз- влечений	0,01	0,01	0,01	0,0	0,0	-
предоставление прочих видов услуг	0,01	0,02	0,0	0,02	0,03	-

**23.5. Структура кредиторской и дебиторской  
задолженности организаций  
по видам экономической деятельности в 2020 г.**

(на конец года, в %)

	Креди- торская задол- жен- ность	в том числе просро- ченная	Деби- торская задол- жен- ность	в том числе просро- ченная
Всего	100	100	100	100
по видам экономической деятельности:				
сельское, лесное хозяйство, охота, рыболовство и рыбоводство	2,5	0,3	2,7	0,4
добыча полезных ископаемых	6,8	0,6	14,9	1,4
обрабатывающие производства	38,2	44,4	38,7	18,9
обеспечение электрической энергией, га- зом и паром; кондиционирование воздуха	13,0	5,8	10,5	18,3
водоснабжение; водоотведение, органи- зация сбора и утилизации отходов, дея- тельность по ликвидации загрязнений	1,8	8,5	1,1	5,8
строительство	18,1	0,1	8,1	9,4
торговля оптовая и розничная; ремонт автотранспортных средств и мотоциклов	12,2	15,5	14,8	11,8
транспортировка и хранение	3,0	6,1	3,9	1,0
деятельность гостиниц и предприятий общественного питания	0,2	0,03	0,2	0,0
деятельность в области информации и связи	0,1	0,0	0,1	0,0
деятельность финансовая и страховая	-	-	-	-
деятельность по операциям с недвижимым имуществом	2,3	18,6	2,2	24,6
деятельность профессиональная, научная и техническая	1,5	0,02	2,6	7,9
деятельность административная и сопут- ствующие дополнительные услуги	0,1	0,1	0,1	0,5
государственное управление и обеспече- ние военной безопасности; социальное обеспечение	0,0	-	0,0	-
образование	0,02	0,0	0,02	0,0
деятельность в области здравоохранения и социальных услуг	0,2	-	0,1	0,02
деятельность в области культуры, спорта, организации досуга и развлечений	0,01	0,0	0,0	0,01
предоставление прочих видов услуг	-	-	-	-

### 23.6. Превышение кредиторской задолженности над дебиторской организаций по видам экономической деятельности в 2020 г.

(на конец года, млн руб.)

	Деби- торская зadol- жен- ность	Креди- торская зadol- жен- ность	Превышение креди- торской задолженно- сти над дебиторской	
			всего	в % к де- биторской зadolжен- ности
Всего	190999,3	183543,6	-74455,7	-
по видам экономической деятельности:				
сельское, лесное хозяйство, охота, рыболовство и рыбоводство	5095,4	4668,5	-426,9	-
добыча полезных ископаемых	28503,7	12429,0	-16074,7	-
обрабатывающие производства	73961,0	70098,4	-3862,6	-
обеспечение электрической энергией, газом и паром; кондиционирование воздуха	19970,4	23938,5	3968,1	19,9
водоснабжение; водоотведение, орга- низация сбора и утилизации отходов, деятельность по ликвидации загрязне- ний	2049,7	3323,8	1274,1	62,2
строительство	15506,9	33274,0	17767,1	114,6
торговля оптовая и розничная; ремонт автотранспортных средств и мотоцик- лов	28337,4	22327,1	-6010,3	-
транспортировка и хранение	7535,8	5464,2	-2071,6	-
деятельность гостиниц и предприятий общественного питания	309,9	310,5	0,6	0,2
деятельность в области информации и связи	194,3	164,6	-29,7	-
деятельность финансовая и страховая	-	-	-	-
деятельность по операциям с недвижимым имуществом	4133,6	4213,4	79,8	1,9
деятельность профессиональная, научная и техническая	4925,8	2742,8	-2183,0	-
деятельность административная и со- путствующие дополнительные услуги	229,3	168,8	-60,5	-
государственное управление и обеспе- чение военной безопасности; социаль- ное обеспечение	-	-	-	-

Продолжение табл. 23.6.

	Деби- торская задол- жен- ность	Креди- торская задол- жен- ность	Превышение креди- торской задолженно- сти над дебиторской	
			всего	в % к де- биторской задолжен- ности
образование	32,1	38,6	6,6	20,5
деятельность в области здравоохране- ния и социальных услуг	185,0	337,8	152,8	82,6
деятельность в области культуры, спорта, организации досуга и развле- чений	6,9	10,2	3,4	49,0
предоставление прочих видов услуг	18,9	32,6	13,7	72,5

**23.7. Задолженность организаций  
по видам экономической деятельности в 2020 г.**

(на конец года, млн руб.)

	Задол- женность поку- пателей	в том числе просроченная		Задол- женность постав- щикам	в том числе просроченная	
		всего	в % от общей задол- женности		всего	в % от общей задол- женности
Всего	128014,7	10123,1	7,9	97042,6	10139,9	10,4
по видам экономиче- ской деятельности:						
сельское, лесное хозяй- ство, охота, рыболов- ство и рыбоводство	2330,6	46,6	2,0	2749,9	37,4	1,4
добыча полезных ископаемых	23563,5	167,1	0,7	5557,9	... <sup>1</sup>	1,3
обрабатывающие производства	55019,2	2200,7	4,0	33897,7	4184,4	12,3
обеспечение электриче- ской энергией, газом и паром; кондиционирова- ние воздуха	17089,0	2255,7	13,2	16965,2	528,7	3,1
водоснабжение; водоот- ведение, организация сбора и утилизации от- ходов, деятельность по ликвидации загрязнений	1770,7	710,4	40,1	1691,5	317,1	18,7
строительство	6082,3	653,4	10,7	13160,0	... <sup>1</sup>	0,1
торговля оптовая и роз- ничная; ремонт авто- транспортных средств и мотоциклов	8824,0	852,4	9,7	15104,1	1571,6	10,4
транспортировка и хра- нение	5957,1	126,0	2,1	2998,1	830,6	27,7
деятельность гостиниц и предприятий обще- ственного питания	309,8	... <sup>1</sup>	0,1	303,4	... <sup>1</sup>	0,9
деятельность в области информации и связи	129,3	... <sup>1</sup>	0,1	33,9	... <sup>1</sup>	0,2
деятельность финансо- вая и страховая	-	-	-	-	-	-
деятельность по опера- циям с недвижимым имуществом	2568,4	2038,4	79,4	3009,0	... <sup>1</sup>	85,7
деятельность профес- сиональная, научная и техническая	4045,9	1028,5	25,4	1334,5	... <sup>1</sup>	0,2



Продолжение табл. 23.7.

	Задол- женность поку- пателей	в том числе просроченная		Задол- жен- ность постав- щикам	в том числе просроченная	
		всего	в % от общей задол- женности		всего	в % от общей задол- женности
деятельность админи- стративная и сопутству- ющие дополнительные услуги	180,9	37,4	20,7	32,1	... <sup>1</sup>	1,4
государственное управ- ление и обеспечение военной безопасности; социальное обеспече- ние	... <sup>1</sup>	-	-	-	-	-
образование	19,6	... <sup>1</sup>	2,0	11,4	-	-
деятельность в области здравоохранения и со- циальных услуг	105,0	... <sup>1</sup>	3,0	174,6	-	-
деятельность в области культуры, спорта, орга- низации досуга и раз- влечений	2,0	1,1	52,6	4,5	... <sup>1</sup>	5,6
предоставление прочих видов услуг	14,2	1,4	9,7	14,8	... <sup>1</sup>	22,4

<sup>1</sup> Сведения не публикуются в целях обеспечения конфиденциальности первичных статистиче-  
ских данных, предоставленных респондентами, в соответствии с требованиями Федерального  
закона от 29.11.2007 № 282-ФЗ «Об официальном статистическом учете и системе государ-  
ственной статистики в Российской Федерации» (ст.4; ст.9) (с изменениями).

### 23.8. Просроченная задолженность по заработной плате обследуемых организаций отдельных видов экономической деятельности

(на 1 января)

	Численность работ- ников, перед кото- рыми имеется про- сроченная задол- женность, человек		Объем просроченной задолженности по оплате труда, тыс. руб.	
	2020	2021	2020	2021
Всего	547	515	12322	12124
Обрабатывающие производства	515	515	11924	12124
Образование	32	-	398	-

### 23.9. Финансовая устойчивость и платежеспособность организаций по видам экономической деятельности

(без субъектов малого предпринимательства  
по данным годовой бухгалтерской (финансовой) отчетности, в %)

	Коэффициент текущей ликвидности (покрытия)			
	2017	2018	2019 <sup>1</sup>	2020 <sup>1</sup>
Всего	132,6	121,8	129,0	130,0
Сельское, лесное хозяйство, охота, рыболовство и рыбоводство	242,4	167,5	155,1	177,1
Добыча полезных ископаемых	167,3	166,8	240,2	257,3
Обрабатывающие производства	136,4	112,2	130,6	134,0
Обеспечение электрической энергией, газом и паром; кондиционирование воздуха	119,6	113,1	92,0	88,9
Водоснабжение; водоотведение, организация сбора и утилизации отходов, деятельность по ликвидации загрязнений	81,1	85,6	106,0	83,3
Строительство	119,5	115,3	102,5	101,0
Торговля оптовая и розничная; ремонт автотранспортных средств и мотоциклов	123,1	142,7	144,1	144,0
Транспортировка и хранение	141,8	158,1	133,2	130,6
Деятельность гостиниц и предприятий общественного питания	104,9	106,0	95,7	95,5
Деятельность в области информации и связи	99,4	108,4	130,1	117,3
Деятельность финансовая и страховая	65,0	52,9	61,0	68,1
Деятельность по операциям с недвижимым имуществом	69,9	29,9	38,6	24,5
Деятельность профессиональная, научная и техническая	225,2	283,2	315,3	393,3
Деятельность административная и сопутствующие дополнительные услуги	91,2	102,4	94,7	88,3
Государственное управление и обеспечение военной безопасности; социальное обеспечение	380,0	377,6	400,9	441,6
Образование	183,6	260,9	212,4	242,9
Деятельность в области здравоохранения и социальных услуг	257,7	273,1	173,5	140,7
Деятельность в области культуры, спорта, организации досуга и развлечений	85,3	91,2	60,2	128,2
Предоставление прочих видов услуг	298,5	149,6	130,0	150,2

<sup>1</sup>Информация сформирована на основании данных, полученных из государственного информационного ресурса бухгалтерской (финансовой) отчетности (оператор – ФНС России) (по состоянию на 3 августа т.г. – за 2019 г.), и данных, представленных в органы государственной статистики.

## 24. ИНВЕСТИЦИИ

**Инвестиции в основной капитал** представляют собой совокупность затрат, направленных на воспроизводство основных средств (новое строительство, расширение, а также реконструкцию и модернизацию объектов, которые приводят к увеличению их первоначальной стоимости, приобретение машин, оборудования, транспортных средств, на формирование основного стада, насаждение и выращивание многолетних культур и т.д.).

Распределение инвестиций в основной капитал по видам экономической деятельности осуществляется в соответствии с классификатором ОКВЭД, исходя из назначения основных средств, т.е. той сферы деятельности, в которой они будут функционировать.

Данные по инвестициям в основной капитал приведены в фактически действовавших ценах. Инвестиции в основной капитал приведены без налога на добавленную стоимость.

**Индексы физического объема инвестиций в основной капитал** рассчитаны в сопоставимых ценах. В качестве сопоставимых приняты среднегодовые цены предыдущего года.

**Инвестиции в здания (жилые и нежилые) и сооружения** – расходы на строительство объектов, которые складываются из выполненных строительных работ и приходящихся на них прочих капитальных затрат. В эти расходы также включаются затраты на внутренние коммуникации, необходимые для эксплуатации данных объектов.

**Инвестиции на улучшение земель** - затраты на мелиоративные работы; затраты на проведение культуртехнических работ на землях, не требующих осушения; террасирование крутых склонов; капитальные вложения на коренное улучшение земель; расчистку земельных участков, рекультивацию земли, изменение рельефа (планировку территории); расходы, связанные с предотвращением затопления, с передачей прав собственности на землю.

**Инвестиции в машины и оборудование** – затраты на приобретение машин, оборудования, включая информационное, компьютерное и телекоммуникационное (ИКТ), транспортных средств, производственного и хозяйственного инвентаря, а также затраты на монтаж оборудования на месте его постоянной эксплуатации, проверку и испытание качества монтажа.

**24.1. Инвестиции в основной капитал**

	2017	2018	2019	2020 <sup>1</sup>
Инвестиции в основной капитал, млн руб.	145163,6	154864,1	162120,3	167233,2
Индекс физического объема, в % к предыдущему году	100,3	100,5	100,6	96,4
Инвестиции в основной капитал на душу населения, руб.	58744	63161	66679	69434

<sup>1</sup> Предварительные данные.

**24.2. Видовая структура инвестиций в основной капитал**  
 (в фактически действовавших ценах)

	2017	2018	2019	2020 <sup>1</sup>
	Млн руб.			
Инвестиции в основной капитал – всего,	145163,6	154864,1	162120,3	167233,2
в том числе:				
в жилые здания и помещения	41428,5	39936,3	34003,4	36848,1
в здания (кроме жилых) и сооружения, расходы на улучшение земель	37597,5	43795,4	59726,6	60305,0
в машины и оборудование, включая хозяйственный инвентарь, и другие объекты	56940,6	63466,1	61609,0	62938,8
в объекты интеллектуальной собственности	2040,0	3547,4	3407,2	2683,3
прочие	7157,1	4118,9	3374,2	4458,0
	В % к итогу			
Инвестиции в основной капитал – всего,	100	100	100	100
в том числе:				
в жилые здания и помещения	28,5	25,8	21,0	22,0
в здания (кроме жилых) и сооружения, расходы на улучшение земель	25,9	28,3	36,8	36,1
в машины и оборудование, включая хозяйственный инвентарь, и другие объекты	39,2	41,0	38,0	37,6
в объекты интеллектуальной собственности	1,4	2,3	2,1	1,6
прочие	5,0	2,7	2,1	2,7

<sup>1</sup> Предварительные данные.

### 24.3. Структура инвестиций в основной капитал по формам собственности

(без субъектов малого предпринимательства и объема инвестиций,  
не наблюдаемых прямыми статистическими методами,  
в % к итогу)

	2017	2018	2019	2020
Инвестиции в основной капитал,	100	100	100	100
в том числе:				
российская	90,6	88,9	89,7	88,6
государственная,	24,3	25,5	21,3	26,9
из нее:				
федеральная	19,9	20,8	17,3	17,8
собственность субъектов РФ	4,4	4,6	4,0	9,2
муниципальная	4,3	4,1	7,1	4,2
частная	42,6	38,5	47,9	44,8
общественные и религиозные организации	0,3	... <sup>1</sup>	0,1	0,1
потребительская кооперация	-	... <sup>1</sup>	-	-
смешанная российская	12,4	14,3	8,4	8,8
государственных корпораций	6,7	6,2	4,9	3,6
иностранная	4,1	3,0	3,6	6,4
совместная российская и иностранная	5,3	8,1	6,7	5,0

<sup>1</sup> Сведения не публикуются в целях обеспечения конфиденциальности первичных статистических данных, предоставленных респондентами, в соответствии с требованиями Федерального закона от 29.11.2007 № 282-ФЗ «Об официальном статистическом учете и системе государственной статистики в Российской Федерации» (ст.4; ст.9) (с изменениями).

#### 24.4. Инвестиции в основной капитал организаций по видам основных фондов

(без субъектов малого предпринимательства и объема инвестиций,  
не наблюдаемых прямыми статистическими методами,  
в фактически действовавших ценах)

	2017	2018	2019	2020
Инвестиции в основной капитал – всего, млн руб.	89682,6	100888,7	112063,9	116919,4
в том числе:				
в жилые здания и помещения	9389,1	5638,3	4655,7	5015,4
в здания (кроме жилых) и сооружения, расходы на улучшение земель	28098,1	35827,6	52017,0	54093,1
в машины и оборудование, включая хозяйственный инвентарь, и другие объекты	46923,0	54509,0	50753,7	53524,9
в объекты интеллектуальной собственности	2039,9	3547,4	3407,2	2453,5
прочие	3232,5	1366,4	1230,3	1832,4
в том числе рабочий продуктивный и племенной скот	395,7	463,7	436,9	556,5

#### 24.5. Инвестиции в основной капитал по направлениям

(без субъектов малого предпринимательства и объема инвестиций,  
не наблюдаемых прямыми статистическими методами, в %)

	2017	2018	2019	2020
Строительство				
здания и сооружения, расходы на улучшение земель	82,8	83,2	82,9	71,9
машины и оборудование, включая хозяйственный инвентарь, и другие объекты	12,2	10,8	10,8	19,7
Модернизация и реконструкция				
здания и сооружения, расходы на улучшение земель	49,6	48,2	57,0	67,5
машины и оборудование, включая хозяйственный инвентарь, и другие объекты	48,8	51,8	42,4	32,2
Приобретение новых основных средств				
здания и сооружения, расходы на улучшение земель	4,0	2,2	4,1	13,8
машины и оборудование, включая хозяйственный инвентарь, и другие объекты	86,7	89,7	90,9	83,3

### 24.6. Инвестиции в основной капитал по источникам финансирования

(без субъектов малого предпринимательства и объема инвестиций,  
не наблюдаемых прямыми статистическими методами,  
в фактически действовавших ценах)

	2017	2018	2019	2020
Инвестиции в основной капитал – всего млн руб.,	89682,6	100888,7	112063,9	116919,4
в том числе по источникам финансирования:				
собственные средства	43626,9	61931,2	64156,2	67982,6
привлеченные средства,	46055,7	38957,4	47907,8	48936,8
из них:				
кредиты банков	5130,0	4779,8	10771,9	6270,7
заемные средства других организаций	2752,9	2091,6	3917,4	1804,6
инвестиции из-за рубежа	2854,6	905,0	242,2	112,4
бюджетные средства, в том числе:	10984,7	12769,4	16052,2	24128,7
из федерального бюджета	7754,5	8709,5	8372,0	15879,3
из бюджетов субъек- тов федерации	1521,0	2894,9	5754,6	6520,6
из местных бюджетов	1709,3	1165,1	1925,6	1728,8
средства внебюджет- ных фондов	641,6	281,2	356,1	477,6
средства организаций и населения, привлечен- ные для долевого строительства	4569,5	2919,8	3862,5	1740,8
прочие	19122,4	15210,7	12705,4	14401,9

### 24.7. Инвестиции в основной капитал по видам экономической деятельности

(без субъектов малого предпринимательства и объема инвестиций,  
не наблюдаемых прямыми статистическими методами,  
в фактически действовавших ценах)

	2017	2018	2019	2020
Всего, млн руб.	89682,6	100888,7	112063,9	116919,4
из них по видам экономической деятельности:				
сельское, лесное хозяйство, охота, рыболовство и рыбоводство	4430,8	4690,7	5507,9	6712,5
добыча полезных ископаемых	5830,4	5162,7	6032,2	5474,0
обрабатывающие производства	14177,8	17571,6	11561,8	13064,1
обеспечение электрической энергией, га- зом и паром; кондиционирование воздуха	16526,3	18327,1	17515,4	17444,9
водоснабжение; водоотведение, органи- зация сбора и утилизации отходов,				
деятельность по ликвидации загрязнений	1186,7	1147,7	738,7	1333,7
строительство	1016,4	1002,1	3570,7	1085,6
торговля оптовая и розничная; ремонт ав- тотранспортных средств и мотоциклов	2488,9	2906,3	2499,2	1417,1
транспортировка и хранение	23641,3	27445,1	41472,6	38544,7
деятельность гостиниц и предприятий общественного питания	83,6	145,8	103,5	320,5
деятельность в области информации и связи	3560,9	4120,4	4359,9	7318,1
деятельность финансовая и страховая	675,0	454,3	785,0	799,4
деятельность по операциям с недвижимым имуществом	9786,9	6703,9	4953,2	4875,8
деятельность профессиональная, научная и техническая	1157,4	3190,9	2192,5	2298,1
деятельность административная и сопутствующие дополнительные услуги	122,8	400,7	750,2	299,0
государственное управление и обеспече- ние военной безопасности; социальное				
обеспечение	813,9	1167,0	914,1	1706,1
образование	2634,0	3942,7	5422,2	3576,8
деятельность в области здравоохранения и социальных услуг	1185,9	1271,2	2651,4	8039,3
деятельность в области культуры, спорта, организации досуга и развлечений	325,6	1066,9	998,6	2353,9
предоставление прочих видов услуг	38,1	171,6	34,7	255,8



## 24.8. Структура инвестиций в основной капитал по видам экономической деятельности

(без субъектов малого предпринимательства и объема инвестиций,  
не наблюдаемых прямыми статистическими методами,  
в % к итогу)

	2017	2018	2019	2020
Всего, млн руб.	100	100	100	100
из них по видам экономической деятельности:				
сельское, лесное хозяйство, охота, рыболовство и рыбоводство	4,9	4,6	4,9	5,7
добыча полезных ископаемых	6,5	5,1	5,4	4,7
обрабатывающие производства	15,8	17,4	10,3	11,2
обеспечение электрической энергией, газом и паром; кондиционирование воздуха	18,4	18,2	15,6	14,9
водоснабжение; водоотведение, организация сбора и утилизации отходов, деятельность по ликвидации загрязнений	1,3	1,1	0,7	1,1
строительство	1,1	1,0	3,2	0,9
торговля оптовая и розничная; ремонт автотранспортных средств и мотоциклов	2,8	2,9	2,2	1,2
транспортировка и хранение	26,4	27,2	37,0	33,0
деятельность гостиниц и предприятий общественного питания	0,1	0,1	0,1	0,3
деятельность в области информации и связи	4,0	4,1	3,9	6,3
деятельность финансовая и страховая	0,8	0,5	0,7	0,7
деятельность по операциям с недвижимым имуществом	10,9	6,6	4,4	4,2
деятельность профессиональная, научная и техническая	1,3	3,2	2,0	2,0
деятельность административная и сопутствующие дополнительные услуги	0,1	0,4	0,7	0,3
государственное управление и обеспечение военной безопасности; социальное обеспечение	0,9	1,2	0,8	1,5
образование	2,9	3,9	4,8	3,1
деятельность в области здравоохранения и социальных услуг	1,3	1,3	2,4	6,9
деятельность в области культуры, спорта, организации досуга и развлечений	0,4	1,1	0,9	2,0
предоставление прочих видов услуг	0,1	0,2	0,0	0,2

## 25. ЦЕНЫ И ТАРИФЫ

**Индекс потребительских цен и тарифов на товары и платные услуги населению (ИПЦ)** характеризует изменение во времени общего уровня цен на товары и услуги, приобретаемые населением; измеряет отношение стоимости фиксированного перечня товаров и услуг в ценах текущего периода к его стоимости в ценах предыдущего (базисного) периода.

Расчет производится ежемесячно на базе статистических данных, полученных в результате наблюдения за изменением цен на товары и услуги в организациях розничной торговли и сферы услуг, на вещевых, смешанных и продовольственных рынках, как в стационарных торговых заведениях, так и при передвижной торговле (палатки, киоски и т.д.), а также на основе данных о структуре фактических потребительских расходов домашних хозяйств за предыдущий год.

Индекс потребительских цен является одним из важнейших показателей, характеризующих инфляционные процессы в экономике.

В набор товаров и услуг включены более 500 товаров (услуг)-представителей. Наблюдение за ценами и тарифами производится в следующих городах: Саратове, Балаково, Балашове, Ртищеве.

**Стоимость условного (минимального) набора продуктов питания** определяется на основе единых весов (количества продуктов питания по видам) и фактических средних потребительских цен на них по России и субъектам Российской Федерации. Данные о стоимости набора приведены в расчете на месяц.

Указанный показатель отражает межрегиональную дифференциацию уровней потребительских цен и не является составляющим элементом величины прожиточного минимума, определяемого в субъектах Российской Федерации, что объясняется различием методологических подходов при их формировании. При расчете стоимости минимального набора продуктов питания по Российской Федерации и субъектам Российской Федерации используются единые (установленные в целом по Российской Федерации) минимальные объемы потребления, в то время как при расчете величины прожиточного минимума - объемы, сформированные на основе зонирования субъектов Российской Федерации в зависимости от факторов, влияющих на особенности потребления продуктов питания.

**Индексы цен на первичном и вторичном рынке жилья** рассчитываются на основе зарегистрированных цен на вновь построенные или реконструированные квартиры и на квартиры функционирующего приватизированного жилого фонда, если они являются объектами совершения рыночных сделок.

Наблюдение ведется по выборочному кругу организаций, осуществляющих операции с недвижимостью в Саратовской области. При регистрации цен на квартиры учитываются их количественные и качественные характеристики.

**Индекс цен производителей промышленных товаров** рассчитывается на основании регистрации цен на товары-представители более чем в 170 базовых организациях, расположенных на территории г. Саратова и Саратовской области. Расчет средних цен и индексов цен производится более чем по 500 товарам-представителям. Цены производителей представляют собой фактически сложившиеся на момент регистрации цены организаций на произведенную

продукцию, предназначенную для реализации на внутреннем рынке (без косвенных товарных налогов – налога на добавленную стоимость, акциза и т.п.).

Рассчитанные по товарам-представителям, индексы цен производителей последовательно агрегируются в индексы цен соответствующих видов, групп, классов, разделов экономической деятельности и в целом по производству промышленных товаров области. В качестве весов используются данные об объеме производства в стоимостном выражении базисного периода.

**Индексы цен на приобретенные промышленными организациями топливно-энергетические ресурсы** исчисляются на основании регистрации цен на их основные виды. Средняя цена приобретения включает, помимо цены производства, транспортные, сбытовые расходы, налоги и акциз и рассчитывается на основе данных о количестве и стоимости продукции, приобретенной организациями, охваченными наблюдением (всего – 65 организаций). Построение индексов цен приобретения предусматривает систему взвешивания на основе данных о стоимости приобретенной продукции за базисный период по сопоставимому кругу организаций.

**Сводный индекс цен строительной продукции** отражает изменение инвестиций в строительство объектов различных видов экономической деятельности и рассчитывается как агрегированный показатель из индексов цен на строительно-монтажные работы, машины и оборудование и прочие капитальные работы и затраты, взвешенных по доле этих элементов в общем объеме инвестиций в основной капитал.

**Расчет индекса цен на строительно-монтажные работы** проводится на основе данных форм отчетности о ценах на материалы, детали и конструкции, приобретенные в базовых подрядных организациях (30 организаций) на всей территории Саратовской области, а также на базе технологических моделей, разработанных по видам экономической деятельности с учетом территориальных особенностей строительства.

**Индекс цен на машины и оборудование**, используемые в строительстве, исчисляются по данным об изменении цен производителей оборудования, используемого в строительстве, а также транспортных, снабженческо-сбытовых расходов и ставки налога на добавленную стоимость.

Показатель **изменения цен на прочие капитальные работы и затраты** определяется из индексов цен на основные составляющие этих работ (проектно-изыскательские работы, работы по эксплуатационному и глубокому разведочному бурению и другие затраты).

**Индекс цен производителей сельскохозяйственной продукции** исчисляется на основании регистрации в отобранных для наблюдения сельскохозяйственных организациях (на территории Саратовской области – 125 организаций) цен на основные виды продуктов-представителей, реализуемых заготовительным, перерабатывающим организациям, на рынке, через собственную торговую сеть, населению непосредственно с транспортных средств, на ярмарках, биржах, аукционах, организациям, коммерческим структурам и т.п. Цены реализации сельскохозяйственной продукции приводятся с учетом надбавок и скидок за качество реализованной продукции без расходов на транспортировку, экспедирование, погрузку и разгрузку продукции, а также без налога на добавленную стоимость, дотаций.

**Индекс тарифов на грузовые перевозки** характеризует изменение фактически действующих тарифов на грузовые перевозки за отчетный период

без учета изменения за этот период структуры перевезенных грузов по разнообразным признакам: по виду и размеру отправки груза, скорости доставки, расстоянию перевозки, территории перевозки, типу подвижного состава, степени использования его грузоподъемности и по другим признакам.

Сводный индекс тарифов на грузовые перевозки всеми видами транспорта рассчитывается, исходя из индексов тарифов на перевозку грузов отдельными видами транспорта (железнодорожным, трубопроводным, внутренним водным, автомобильным), взвешенных на объемы доходов от перевозки грузов соответствующим видом транспорта за базисный период. По каждому виду транспорта регистрируются тарифы на услуги-представители. За услугу-представителя принимается перевозка одной тонны массового груза определенным видом транспорта на фиксированное расстояние. Регистрация тарифов осуществляется в выборочной совокупности транспортных организаций. На территории Саратовской области регистрируются тарифы в 15 транспортных организациях различного ведомственного подчинения и отслеживаются 41 услуга-представитель.

**Индекс тарифов на услуги связи для юридических лиц** характеризует общее изменение тарифов на услуги связи для различных категорий пользователей (бюджетных и коммерческих организаций).

Расчет индексов тарифов на услуги связи основан на ежемесячном наблюдении за тарифами на 15 видов услуг-представителей связи для юридических лиц в г. Саратове.

## 25.1. Индексы потребительских цен и цен производителей

(декабрь к декабрю предыдущего года, в %)

	2016	2017	2018	2019	2020
Индекс потребительских цен	103,9	101,2	104,2	102,5	106,7
Индекс цен производителей промышленных товаров (по видам экономической деятельности)	102,7	103,6	111,8	97,1	108,3
Индекс цен производителей сельскохозяйственной продукции	98,3	94,8	102,2	99,6	120,2
Сводный индекс цен на продукцию (затраты, услуги) инвестиционного назначения	100,4	106,1	104,3	104,5	110,0
Индекс тарифов на грузовые перевозки	106,9	108,2	103,1	96,8	90,8
Индекс тарифов на услуги связи для юридических лиц	106,5	108,6	104,7	101,1	100,3

## 25.2. Индексы потребительских цен и цен производителей (декабрь в % к декабрю предыдущего года)

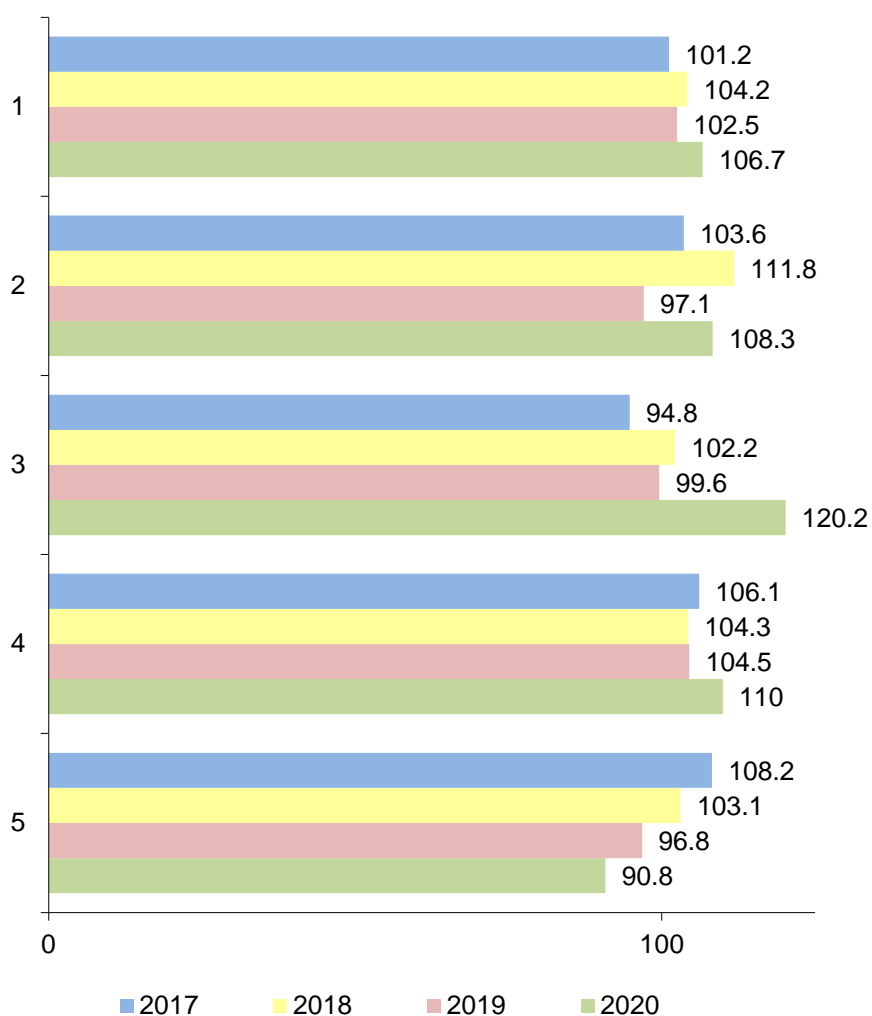

1 - Индекс потребительских цен

2 - Индекс цен производителей промышленных товаров (по видам экономической деятельности)

3 - Индекс цен производителей сельскохозяйственной продукции

4 - Сводный индекс цен на продукцию (затраты, услуги) инвестиционного назначения

5 - Индекс тарифов на грузовые перевозки

**ИНДЕКСЫ ПОТРЕБИТЕЛЬСКИХ ЦЕН И  
СРЕДНИЕ ПОТРЕБИТЕЛЬСКИЕ ЦЕНЫ НА ТОВАРЫ И УСЛУГИ**

**25.3. Индексы цен (тарифов) на товары и платные  
услуги населению**

(в %)

	Все то- вары и услуги	в том числе:				
		продо- воль- ствен- ные то- вары	из них		непро- доволь- ствен- ные товары	платные услуги
			продук- ты пи- тания	алко- гольные напитки		
Декабрь к декабрю предыдущего года						
2016	103,9	102,7	102,5	104,3	106,0	103,4
2017	101,2	99,0	98,6	101,9	102,3	104,1
2018	104,2	104,6	104,8	101,6	103,9	104,2
2019	102,5	101,7	102,0	99,2	103,5	102,9
2020	106,7	110,3	110,9	105,4	104,9	102,4
К предыдущему месяцу						
2020						
январь	100,8	101,3	101,3	101,2	100,4	100,4
февраль	100,7	101,3	101,3	100,9	100,4	100,2
март	100,9	101,4	101,5	100,7	100,6	100,2
апрель	101,3	102,2	102,5	99,9	100,9	100,1
май	100,1	100,1	100,1	100,3	100,2	100,2
июнь	100,2	99,9	99,8	100,6	100,4	100,6
июль	100,4	100,1	100,1	99,8	100,2	101,0
август	99,7	99,1	98,9	101,4	100,4	100,1
сентябрь	99,8	99,7	99,6	100,4	100,2	99,7
октябрь	100,5	100,9	100,9	100,6	100,3	99,9
ноябрь	100,9	101,8	101,9	100,5	100,5	100,0
декабрь	101,1	102,2	102,5	99,1	100,3	100,2

**25.4. Индексы цен (тарифов) на продовольственные, непродовольственные товары и платные услуги населению**  
(декабрь в % к декабрю предыдущего года)

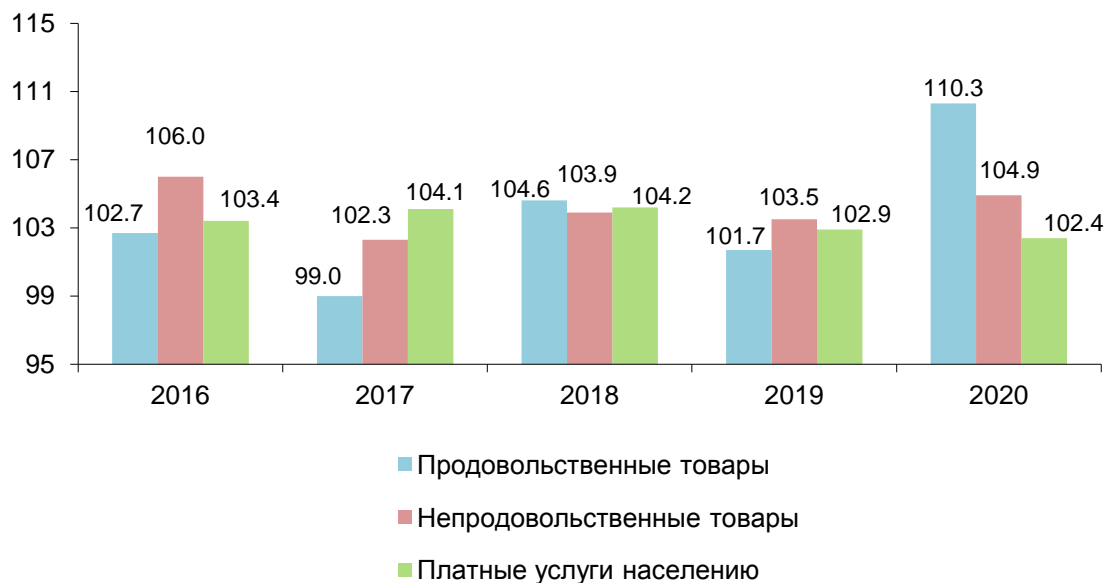

**25.5. Индексы цен (тарифов) на продовольственные, непродовольственные товары и платные услуги населению в 2020 г.**  
(в % к предыдущему месяцу)

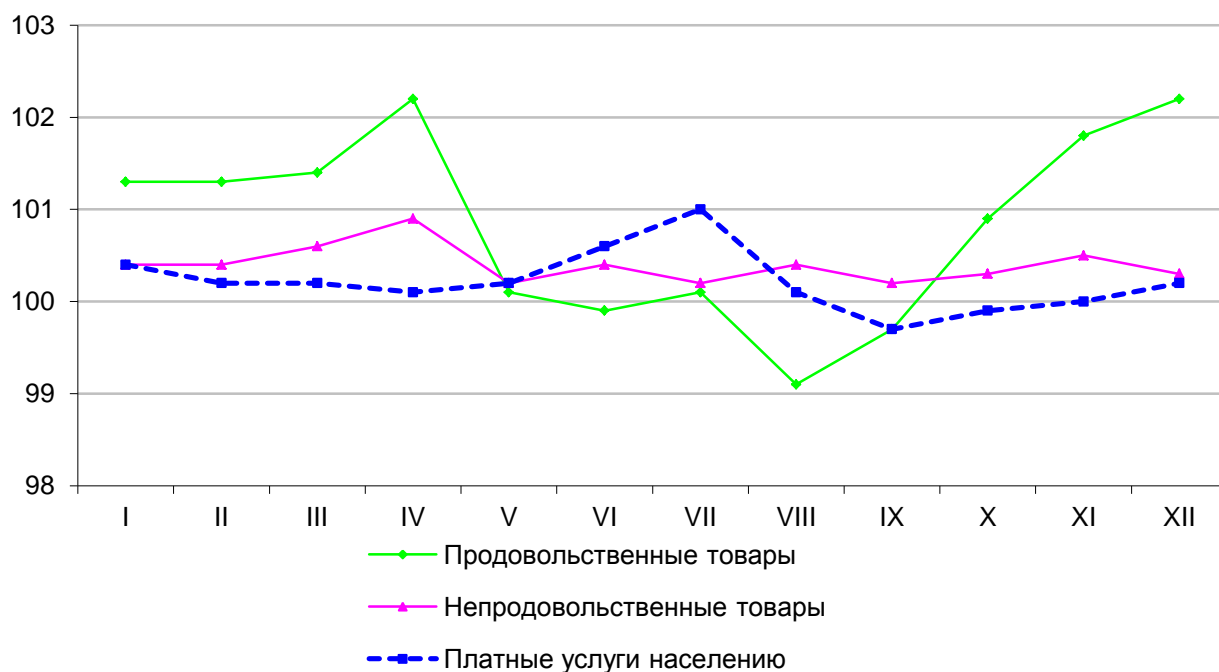

**25.6. Индексы потребительских цен на отдельные группы товаров**

(декабрь к декабрю предыдущего года, в %)

	2016	2017	2018	2019	2020
<b>Продовольственные товары</b>					
Мясо и птица	101,2	99,2	108,1	99,2	106,5
Колбасные изделия и продукты из мяса и птицы	103,3	102,0	107,8	105,1	105,7
Консервы мясные	104,4	101,5	105,1	104,2	110,0
Рыбопродукты	107,0	99,0	97,3	112,2	107,0
Масло и жиры	109,8	102,1	104,0	101,7	117,1
Молоко и молочная продукция	110,5	103,4	103,5	103,7	106,9
Сыр	109,5	98,6	108,5	110,0	103,3
Консервы овощные	102,9	107,8	101,4	102,8	112,2
Яйца	101,0	80,6	134,7	92,1	124,9
Сахар	91,8	75,1	134,1	61,0	179,8
Кондитерские изделия	108,9	101,1	101,0	104,9	106,4
Чай, кофе, какао	113,9	100,3	99,8	104,3	104,5
Мука	96,8	103,3	98,3	106,7	118,5
Хлеб и хлебобулочные изделия	102,6	104,2	105,3	105,0	109,4
Крупа и бобовые	103,3	86,4	99,6	115,2	128,0
Макаронные изделия	101,1	98,1	98,9	111,1	116,6
Алкогольные напитки	104,3	101,9	101,6	99,2	105,4
<b>Непродовольственные товары</b>					
Ткани	99,0	102,6	101,4	101,6	101,2
Одежда и белье:	105,8	102,5	98,9	101,1	102,6
Трикотажные изделия:	108,4	102,8	105,6	101,2	102,7
Чулочно-носочные изделия	109,9	100,4	103,5	101,9	103,4
Кожаная, текстильная и комбинированная обувь:	103,1	100,5	104,0	101,4	100,6
Моющие и чистящие средства	107,5	108,5	102,5	108,1	108,0
Парфюмерно-косметические товары	112,3	100,5	101,8	107,6	105,3
Галантерея	107,4	103,8	106,0	104,9	104,6
Табачные изделия	102,6	106,4	108,5	108,4	110,0
Мебель	103,8	102,7	103,0	101,7	101,7
Часы	105,9	109,2	106,2	103,3	102,3
Электротовары и другие бытовые приборы	100,6	103,6	103,6	103,6	109,4
Телерадиотовары	103,5	103,5	99,9	97,4	102,4
Строительные материалы	105,9	100,2	104,0	102,5	103,6
Ювелирные изделия	108,0	101,3	107,0	106,4	108,7



**25.7. Средние цены на отдельные продовольственные товары**

(на конец года, руб. за кг)

	2016	2017	2018	2019	2020
Говядина (кроме бескостного мяса)	295,83	300,21	302,06	322,56	346,73
Свинина (кроме бескостного мяса)	239,73	238,99	247,40	242,18	247,48
Куры охлажденные и мороженые	121,95	107,10	139,76	123,91	132,75
Колбаса вареная	279,95	281,07	291,39	303,72	336,34
Консервы мясные, 350 г	125,30	124,24	133,68	140,51	160,33
Рыба мороженая неразделанная	120,39	116,79	111,31	150,90	156,78
Рыба соленая, маринованная, копченая	313,42	312,27	309,56	361,28	375,32
Консервы рыбные натуральные и с добавлением масла, 350г	87,39	89,96	91,39	100,03	123,60
Масло сливочное	416,54	442,48	461,16	503,94	557,53
Масло подсолнечное	92,06	89,61	89,35	84,99	115,11
Молоко питьевое цельное пасте- ризованное 2,5 – 3,2% жирности	42,76	44,90	44,84	45,64	49,49
Сыры сычужные твердые и мягкие	408,14	397,73	426,95	482,25	497,93
Яйца куриные, за десяток	55,81	46,46	61,98	57,20	71,23
Сахар-песок	43,61	32,60	43,61	26,41	47,08
Мука пшеничная	29,00	28,81	36,08	33,56	38,55
Хлеб и булочные изделия из пшеничной муки высшего сорта	75,71	73,18	75,63	82,23	89,24
Рис шлифованный	46,31	46,79	47,64	51,05	59,55
Крупа гречневая-ядрица	66,91	43,72	31,70	50,03	74,91
Вермишель	41,23	42,00	40,88	48,81	60,71
Картофель	16,00	18,42	22,57	17,80	25,76
Капуста белокочанная свежая	14,53	11,67	26,73	17,09	17,17
Лук репчатый	15,72	15,08	23,08	18,39	21,23
Свекла столовая	19,37	17,63	23,27	22,51	25,98
Морковь	20,73	20,14	23,14	18,86	23,34
Яблоки	63,53	67,19	64,31	65,83	82,41
Водка крепостью 40% об.спирта, л	508,98	538,29	554,30	570,52	580,49
Вино виноградное столовое крепостью до 14% об. спирта, л	315,12	333,34	308,87	319,86	366,98
Коньяк ординарный отечественный, л	1428,19	1481,19	1410,63	1323,02	1324,60
Вино игристое отечественное, л	255,61	270,93	260,85	261,91	286,30
Пиво отечественное	108,16	101,27	116,32	110,96	118,58

**25.8. Соотношение цен на основные виды  
продовольственных товаров с ценой на говядину**

(на конец года, в %)

	2016	2017	2018	2019	2020
Говядина (кроме бескостного мяса)	100	100	100	100	100
Свинина (кроме бескостного мяса)	81	80	82	75	71
Колбаса вареная	95	94	96	94	97
Колбаса полукопченая и варено-копченая	125	124	133	127	128
Рыба мороженная неразделанная	41	39	37	47	45
Масло сливочное	141	147	153	156	161
Подсолнечное масло	31	30	30	26	33
Маргарин	30	30	31	31	31
Сыры сычужные твердые	138	132	141	150	144
Молоко питьевое цельное пастеризованное 2,5-3,2% жирности	14	15	15	14	14
Яйца куриные	19	15	21	18	21
Сахар-песок	15	11	14	8	14
Мука пшеничная	10	10	10	10	11
Хлеб и булочные изделия из пшеничной муки высшего сорта	26	24	25	25	26
Рис шлифованный	16	16	16	16	17
Макаронные изделия из пшеничной муки высшего сорта	14	14	13	14	15
Картофель	5	6	7	6	7
Капуста белокочанная свежая	5	4	9	5	5
Лук репчатый	5	5	8	6	6
Морковь	7	7	8	6	7
Яблоки	21	22	21	20	24
Водка крепостью 40% об. спирта и выше	172	179	184	177	167

**25.9. Стоимость минимального набора продуктов питания**

(руб.)

	Стоимость набора в расчете на месяц	Изменение к предшествующему месяцу, %	Изменение к декабрю преды- дущего года, %
2016	3043,63 <sup>1</sup>	101,7	101,8
2017	3071,32 <sup>1</sup>	100,7	100,8
2018	3329,17 <sup>1</sup>	104,7	108,5
2019	3307,88 <sup>1</sup>	101,7	99,3
2020	3779,97 <sup>1</sup>	102,8	115,0
2020			
январь	3342,50	101,7	101,7
февраль	3378,42	101,1	102,8
март	3458,80	102,4	105,2
апрель	3623,19	104,8	110,2
май	3671,87	101,3	111,7
июнь	3764,51	102,5	114,5
июль	3762,30	99,9	114,4
август	3652,89	97,1	111,1
сентябрь	3590,18	98,3	109,2
октябрь	3595,26	100,1	109,4
ноябрь	3677,52	102,3	111,9
декабрь	3779,97	102,8	115,0

<sup>1</sup> На конец декабря.

### 25.10. Структура стоимости минимального набора продуктов питания

(на конец декабря, в расчете на одного человека, %)

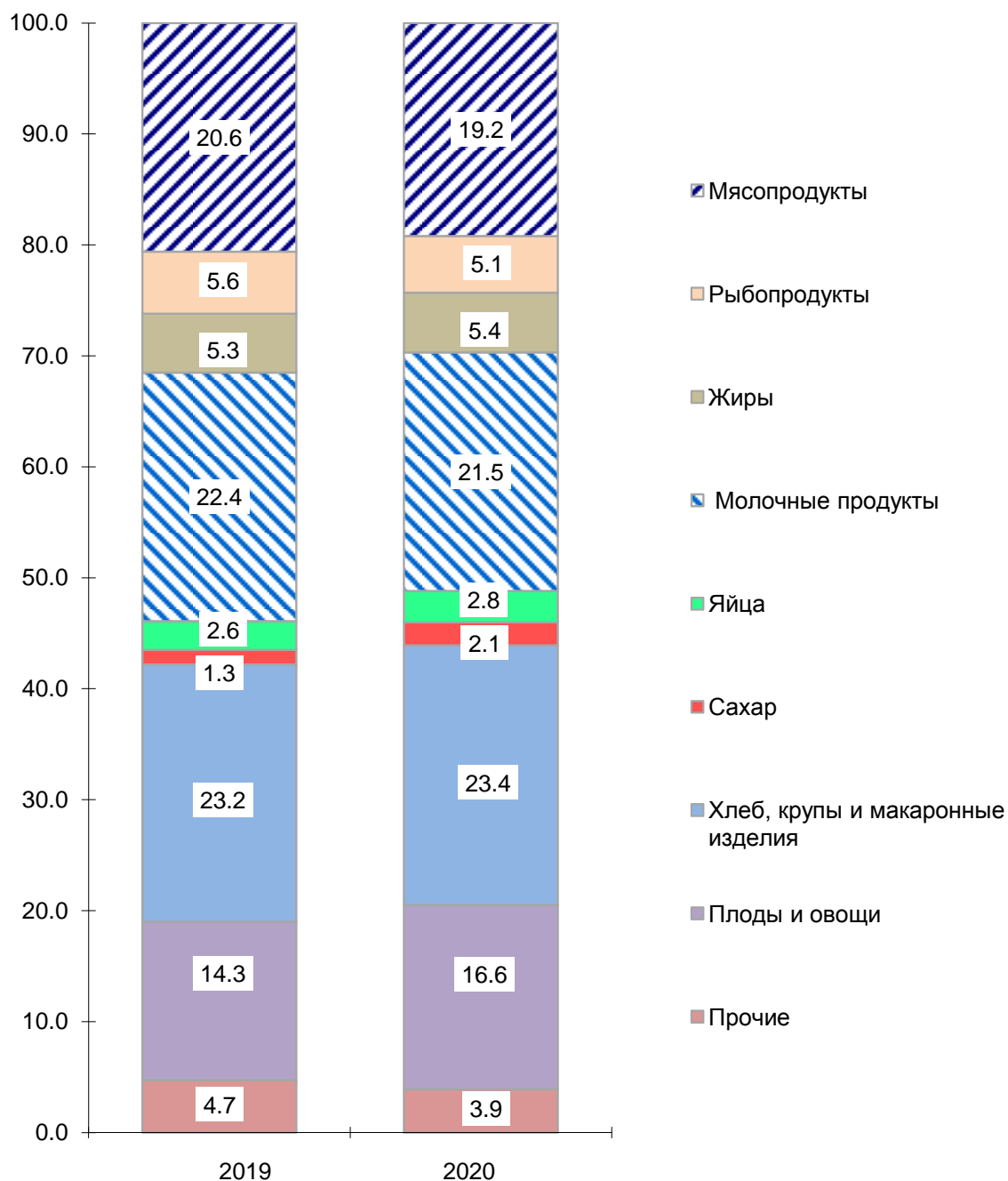

**25.11. Средние цены на отдельные непродовольственные товары**

(на конец года, руб. за шт.)

	2016	2017	2018	2019	2020
Набор корпусной мебели	21916,09	20810,51	25337,96	25954,60	29609,77
Набор мягкой мебели	28828,80	31762,96	31285,48	31309,26	32270,81
Часы наручные	1087,39	1222,84	1433,45	1690,56	1739,97
Холодильник двухкамерный	24272,85	23465,62	24778,36	24107,15	27239,89
Электропылесос напольный	4566,94	4592,50	5180,04	5555,67	6498,69
Машина стиральная автоматическая	18637,15	17818,68	17850,93	17255,50	19385,30
Телевизор цветного изображения	17863,86	18966,42	18973,24	19022,13	24256,59
Кирпич красный, 1000 шт.	11587,94	11465,68	11217,63	11731,31	12731,68
Обои бумажные, 10 м	186,71	183,81	179,86	201,30	211,05
Велосипед для взрослых	11263,53	11993,64	11911,14	12278,54	12931,34
Легковой автомобиль отечественный новый, тыс. руб.	494,77	519,38	648,83	687,08	629,54
Бензин автомобильный марки А-76, л	32,02	33,75	...	...	...
Бензин автомобильный марки А-92, л	34,70	37,62	41,12	42,15	43,18
Бензин автомобильный марки А-95, л	37,59	40,62	44,28	45,44	46,49
Дизельное топливо, л	35,67	39,42	44,88	46,23	47,36

### 25.12. Индексы цен (тарифов) на отдельные группы платных услуг населению

(декабрь к декабрю предыдущего года, в %)

	2016	2017	2018	2019	2020
Бытовые услуги	105,3	103,3	102,5	102,4	102,9
Услуги пассажирского транспорта	101,2	101,3	115,3	102,9	100,0
Услуги связи	104,0	110,4	101,1	105,8	105,1
Жилищно-коммунальные услуги	102,9	102,3	102,8	102,4	102,1
Услуги в системе дошкольного воспитания	114,7	104,5	105,7	99,6	103,0
Услуги образования	105,2	111,7	109,2	104,6	100,7
Услуги учреждений культуры	100,0	100,0	117,5	101,1	99,7
Санаторно- оздоровительные услуги	104,3	101,6	100,3	96,8	100,4
Медицинские услуги	101,3	104,0	102,9	102,8	102,6

### 25.13. Средние цены (тарифы) на отдельные виды платных услуг населению

(на конец года, руб. за один вид услуг)

	2016	2017	2018	2019	2020
Бытовые услуги:					
постановка набоек	219,25	223,02	251,08	274,18	291,12
ремонт мужских брюк	319,08	309,39	330,81	359,43	361,50
ремонт телевизоров цветного изображения	968,58	1121,39	1170,46	1170,46	1170,46
ремонт холодильников всех марок	1600,00	1532,49	1549,88	1597,91	1597,91
замена элементов питания в наручных часах	146,97	150,28	153,53	156,81	159,10
химическая чистка мужского костюма	617,60	662,16	746,90	803,32	807,69
стирка и глажение белья прямого без крахмала, 1 кг	59,57	60,89	64,92	74,94	76,37
выполнение обойных работ, 10м <sup>2</sup>	1903,21	2230,70	2230,70	2230,70	2350,96
изготовление фотографий для документов, 4 шт.	150,22	156,31	159,90	174,18	167,57

Продолжение 25.13.

	2016	2017	2018	2019	2020
помывка в бане в общем зале	157,06	177,56	192,01	222,25	239,60
стрижка модельная женская	308,87	319,32	341,18	344,20	348,00
стрижка модельная мужская	253,36	269,03	278,38	283,34	285,98
рытье могилы ручным способом на новом месте захоронения	2606,57	2610,56	2391,27	2695,65	2754,38
изготовление гроба	2636,66	2636,66	2636,66	2691,61	2691,61
Услуги пассажирского транспорта:					
проезд в городском муниципаль- ном автобусе, поездка	17,00	17,00	22,41	22,70	22,70
проезд в междугородном авто- бусе, в расчете на 50 км, поездка	102,34	105,36	119,17	120,62	120,62
проезд в трамвае, поездка	17,00	17,00	23,00	23,00	23,00
проезд в троллейбусе, поездка	17,00	17,00	23,00	23,00	23,00
проезд в пригородном поезде, поездка	76,00	76,00	76,00	76,00	76,00
проезд в купейном вагоне скоро- го нефирменного поезда, в рас- чете на 100 км пути	352,53	370,16	370,15	386,90	382,43
полет в самолете экономическо- го класса, в расчете на 1000 км пути	7199,00	7256,89	9486,21	8769,35	8579,99
Услуги связи:					
пересылка простого письма внутри России	19,00	22,00	22,00	23,00	23,00
абонентская плата за неограни- ченный объем местных телефон- ных соединений, за месяц	438,00	445,00	445,00	459,00	459,00
предоставление телефонных междугородных соединений ав- томатическим способом на рас- стояние 601-1200 км, мин	4,13	4,13	4,13	4,60	4,42
абонентская плата за радио, месяц	110,00	155,00	155,00	165,00	165,00

Продолжение 25.13.

	2016	2017	2018	2019	2020
Жилищно-коммунальные услуги:					
плата за жилье в домах муниципального жилищного фонда, м <sup>2</sup> общей площади	19,65	19,69	20,76	19,50	19,50
содержание и ремонт жилья для граждан собственников жилья в результате приватизации, граждан собственников жилых помещений по иным основаниям, м <sup>2</sup> общей площади	17,88	17,89	17,96	17,23	17,23
проживание в гостинице, 1 сутки	1241,42	1261,45	1250,03	1357,72	1390,32
отопление, Гкал	1678,42	1729,12	1781,98	1840,17	1925,40
горячее водоснабжение, м <sup>3</sup>	103,66	106,92	111,73	116,80	121,80
электроэнергия в квартирах без электроплит, 100 кВт-ч	319,00	331,00	343,00	355,00	368,00
газ сетевой, месяц	99,59	102,26	102,26	105,80	106,32
Услуги в системе образования:					
посещение детского ясли-сада, день	144,41	152,44	160,80	133,90	138,55
занятия на курсах иностранных языков, академический час	192,63	192,63	213,97	234,84	244,84
начальный курс обучения вождению легкового автомобиля, курс	23310,78	22648,55	23528,67	22965,92	20960,92
обучение в государственных образовательных учреждениях высшего профессионального образования, семестр	45825,41	48334,85	58949,98	63295,69	64091,94
Услуги учреждений культуры:					
кинотеатры, билет	200,00	228,04	256,90	266,27	291,40
театры, билет	315,82	315,82	385,87	392,53	358,19
музеи и выставки, билет	96,55	96,55	104,00	106,27	118,44
Санаторно- оздоровительные услуги:					
санаторий, день	2209,76	2181,77	2205,88	2224,02	2000,25
дом отдыха, пансионат, день	2536,13	2557,36	2562,39	2474,58	2154,76



Продолжение 25.13.

	2016	2017	2018	2019	2020
Медицинские услуги:					
первичный консультативный прием у врача специалиста	401,30	528,09	543,49	578,53	582,92
физиотерапевтическое лечение	139,06	181,51	191,83	197,41	226,52
общий анализ крови	286,21	307,70	314,30	270,98	293,45
первичный консультативный осмотр больного у стоматолога	162,77	209,61	222,02	232,81	260,50
удаление зуба под местным обезболиванием	669,53	707,39	717,92	729,31	746,38
изготовление коронки	1068,30	1389,43	1438,31	1455,81	2243,41
Услуги правового характера:					
удостоверение завещания в нотариальной конторе	1700,00	2400,00	2500,00	2500,00	2500,00
Услуги физической культуры и спорта:					
занятия в плавательных бассейнах, месяц	1508,40	1508,40	1557,09	1540,56	1653,72
Ветеринарные услуги:					
клинический осмотр животного	283,39	283,39	283,39	283,39	283,39
Услуги в сфере зарубежного туризма:					
Поездка на отдых в Таиланд, поездка	...	48284	48980	55462	55960
Экскурсионная поездка в Германию, поездка	44940	42480	43500	49359	47947
Услуги банков:					
Процентная ставка за пользование потребительским кредитом	17197	15950	15569	16444	16648
Услуги страхования:					
Годовая стоимость полиса добровольного страхования легкового автомобиля от стандартных рисков, полис	41662	39292	44304	44402	45014

## СРЕДНИЕ ЦЕНЫ НА РЫНКЕ ЖИЛЬЯ

## 25.14. Средние цены на первичном и вторичном рынках жилья

(на конец квартала, руб. за 1 м<sup>2</sup>)

	Первичный рынок	Вторичный рынок
2016		
I квартал	40599	39854
II квартал	40298	39462
III квартал	40245	39090
IV квартал	40093	39049
2017		
I квартал	40592	38594
II квартал	40096	38040
III квартал	40495	38310
IV квартал	40745	38107
2018		
I квартал	37153	36041
II квартал	37042	36103
III квартал	37007	36737
IV квартал	37946	37063
2019		
I квартал	38817	37450
II квартал	39245	37776
III квартал	40259	38293
IV квартал	41242	39370
2020		
I квартал	41114	39284
II квартал	42005	41083
III квартал	43486	42218
IV квартал	43554	42776

**ИНДЕКСЫ ЦЕН И СРЕДНИЕ ЦЕНЫ ПРОИЗВОДИТЕЛЕЙ****25.15. Индексы цен производителей  
промышленных товаров по видам экономической деятельности**

(декабрь к декабрю предыдущего года, в %)

	2018	2019	2020
Промышленное производство (промышленность), всего	111,8	97,1	108,3
Добыча полезных ископаемых,	111,8	93,7	93,7
в том числе: добыча сырой нефти и природного газа	126,6	84,4	93,0
добыча прочих полезных ископаемых	103,7	106,9	100,7
Обрабатывающие производства,	112,9	99,0	110,5
в том числе: производство пищевых продуктов	115,3	98,6	121,0
производство напитков	105,2	121,0	101,8
производство табачных изделий	93,9	114,4	...
производство текстильных изделий	110,8	117,4	103,4
производство одежды	103,8	123,8	109,4
производство бумаги и бумажных изделий	110,8	100,6	97,5
производство кокса и нефтепродуктов	127,4	75,3	103,1
из него производство нефтепродуктов	127,4	75,3	103,1
производство химических веществ			
и химических продуктов	124,3	77,8	121,9
производство лекарственных средств и материалов,			
применяемых в медицинских целях	122,9	99,7	100,0
производство резиновых и пластмассовых изделий	106,6	102,7	105,3
производство прочей неметаллической минеральной			
продукции	103,3	100,0	112,2
производство металлургическое	106,0	87,6	148,8
производство готовых металлических изделий,			
кроме машин и оборудования	117,7	110,0	104,3
производство компьютеров, электронных и			
оптических изделий	105,2	103,9	103,7
производство электрического оборудования	104,4	103,6	105,5
производство машин и оборудования, не включенных			
в другие группировки	106,9	103,4	106,3
производство автотранспортных средств,			
прицепов и полуприцепов	107,2	116,9	101,0
производство прочих транспортных средств			
и оборудования	122,5	122,8	78,7
производство мебели	110,8	107,6	104,4
Обеспечение электрической энергией, газом и паром;			
кондиционирование воздуха	108,1	91,5	106,4
в том числе: производство, передача и распределение			
электроэнергии	109,3	89,5	106,8
производство, передача и распределение пара и горя-			
чей воды; кондиционирование воздуха	103,0	101,7	105,4
Водоснабжение; водоотведение, организация сбора и			
утилизации отходов, деятельность по ликвидации за-			
грязнений	110,4	101,3	104,1

**25.16. Индексы цен производителей  
на отдельные виды промышленных товаров**  
(декабрь к декабрю предыдущего года, в %)

	2018	2019	2020
Добыча полезных ископаемых:			
Нефть сырая	145,6	79,4	89,9
Газ природный	103,4	101,4	103,0
Газ попутный	103,4	-	-
Щебень	105,8	101,6	100,9
Пески строительные	100,0	115,0	99,2
Обрабатывающие производства			
Производство пищевых продуктов			
изделия хлебобулочные из ржаной муки и смеси ржаной и пшеничной муки	106,9	109,2	113,1
хлебобулочные изделия из пшеничной муки	103,8	106,7	107,2
изделия хлебобулочные сдобные	101,6	108,3	110,0
изделия макаронные и аналогичные мучные изделия	113,4	107,9	126,1
карамель	100,0	100,0	-
конфеты, глазированные шоколадной и шоколадно- молочной глазурью	100,0	100,3	100,4
вафли и облатки вафельные	100,0	-	109,8
печенье сухое (галеты и крекеры)	100,0	100,0	100,0
масла растительные и их фракции рафинированные но не подвергнутые химической модификации	111,3	96,8	136,6
маргарин	108,2	92,0	146,5
майонезы	96,8	140,3	130,7
пиво, кроме отходов пивоварения	102,7	128,7	102,1
напитки безалкогольные прочие	102,6	113,3	104,9
воды минеральные природные питьевые и воды питьевые, расфасованные в емкости, не содержащие добавки сахара или других подслащивающих или вкусоароматических веществ	108,2	117,6	100,1
сигареты	93,9	114,4	-
колбасы (колбаски) сырокопченые мясные	97,6	99,9	99,9
колбасы (колбаски) вареные мясные	99,2	106,0	85,5
сосиски мясные	89,5	94,7	101,4
колбасы (колбаски) полукопченые мясные	98,2	103,2	99,7
колбасы (колбаски) варено-копченые мясные	90,5	107,1	98,5

Продолжение табл. 25.16.

	2018	2019	2020
консервы мясные	100,3	104,9	102,9
молоко и молочная продукция	99,3	102,3	106,5
сметана	88,4	104,6	102,0
масло сливочное	102,7	119,3	110,6
молоко питьевое пастеризованное	101,7	101,6	102,9
молоко (частично обезжиренное, цельное)			
сухое	100,0	100,0	107,7
творог обезжиренный, не более 1,8% жирности	91,7	104,8	109,1
творог без вкусовых компонентов от 4% до 11% жирности	89,7	105,6	107,3
мука пшеничная	144,9	104,9	130,0
мука пшеничная хлебопекарная высшего сорта	146,0	104,7	130,7
мука пшеничная хлебопекарная первого сорта	136,8	103,5	126,1
мука пшеничная хлебопекарная второго сорта	131,9	109,4	114,5
мука ржаная	163,2	129,2	100,1
крупа манная	141,8	103,0	137,0
комбикорма	94,7	...	...
комбикорма для сельскохозяйственной птицы	140,9	...	...
комбикорма для крупного рогатого скота	144,5	...	...
комбикорма для свиней	59,6	...	...
Производство текстильных изделий:			
ткани из синтетических и искусственных комплексных нитей	110,8	117,4	103,4
ткани (кроме специальных тканей) из химиче- ских комплексных нитей и штапельных воло- кон	110,8	117,4	103,4
белье нательное трикотажное или вязаное	102,2	83,6	119,0
Производство бумаги и бумажных изделий:			
тетради общие	113,8	90,4	119,4
обои	110,8	106,0	105,2
Производство нефтепродуктов:			
бензин автомобильный	113,9	72,4	113,1
бензин АИ – 92	114,6	73,6	112,4
бензин АИ – 95	113,3	71,7	114,7
дизельное топливо	143,5	85,7	88,1
мазут топочный	143,0	39,8	177,2
битумы нефтяные дорожные	231,0	134,6	186,2
Производство химических веществ и химиче- ских продуктов:			
кислота серная	136,4	166,2	104,9
азот	100,5	102,4	100,0
жгуты синтетические и волокна синтетические штапельные, не подвергнутые кардо- или гребнечесанию	91,0	100,0	100,0

Продолжение табл. 25.16.

	2018	2019	2020
мыло хозяйственное твердое	103,6	119,1	112,4
Производство резиновых и пластмассовых изделий:			
трубы, трубки, шланги и рукава из вулканизи- рованной резины, кроме твердой резины (эбонита)	100,0	108,7	-
Производство металлургическое:			
трубы стальные водогазопроводные	106,0	87,6	148,8
Производство готовых металлических изде- лий, кроме машин оборудования:			
котлы водогрейные центрального отопления для производства горячей воды или пара низкого давления	126,2	86,1	101,2
Производство прочей неметаллической мине- ральной продукции:			
портландцемент, цемент глиноземистый, цемент шлаковый и анало- гичные гидравлические цементы	102,0	93,2	114,7
блоки и прочие изделия сборные строитель- ные для зданий и сооружений из цемента, бетона или искусственного камня	106,2	115,8	103,4
кирпич керамический неогнеупорный строительный	110,1	92,5	93,4
кирпич силикатный и шлаковый	108,4	105,5	100,0
блоки стеновые силикатные	106,6	...	...
конструкции сборные строительные железобетонные прочие	100,0	...	...
шпалы и брусья железобетонные	106,2	116,2	103,2
бетон готовый для заливки (товарный бетон)	100,0	107,5	100,0
стекло листовое	92,3	94,0	137,4
стекло безопасное	103,9	100,0	110,3
Производство машин и оборудования, не включенных в другие группировки:			
подшипники шариковые или роликовые	112,4	105,4	104,3
оборудование для промышленного пригото- вления или подогрева пищи	100,2	101,4	108,3
холодильники и морозильники бытовые	110,4	111,4	126,3

Продолжение табл. 25.16.

	2018	2019	2020
Производство электрического оборудования:			
батареи аккумуляторные свинцовые для запуска поршневых двигателей	102,1	114,3	98,0
батареи аккумуляторные никель-кадмиевые, никель-металлгидридные, литий-ионные литий-полимерные, никель-железные и прочие	100,0	100,0	100,0
электрооборудование для двигателей и транспортных средств, не включенное в другие группировки	106,9	105,9	102,9
приборы и инструменты для измерения, контроля и испытаний прочие	118,3	109,3	91,5
приборы для автоматического регулирования или управления	102,7	104,8	101,8
Производство транспортных средств и оборудования:			
троллейбусы	114,2	130,3	100,0
комплектующие и принадлежности для автотранспортных средств, не включенные в другие группировки	103,2	103,1	101,5
состав подвижной прочий	105,9	95,5	-
Прочие производства:			
столы обеденные, для столовой и гостиной	100,0	...	...
Производство и распределение электроэнергии, газа и воды			
Электроэнергия собственного производства	115,2	80,5	108,8
Электроэнергия, отпущенная различным категориям потребителей:			
промышленным потребителям	102,3	100,1	107,0
сельскохозяйственным товаропроизводителям	100,2	101,1	110,5
непромышленным потребителям	96,1	106,4	105,9
транспорту	103,4	99,3	105,9
населению	102,7	97,2	111,0
Теплоэнергия, отпущенная электростанциями	103,4	101,9	103,7
электростанциями	103,0	101,6	105,6

**25.17. Индексы цен производителей  
товаров по видам экономической деятельности**  
(декабрь в % к декабрю предыдущего года)

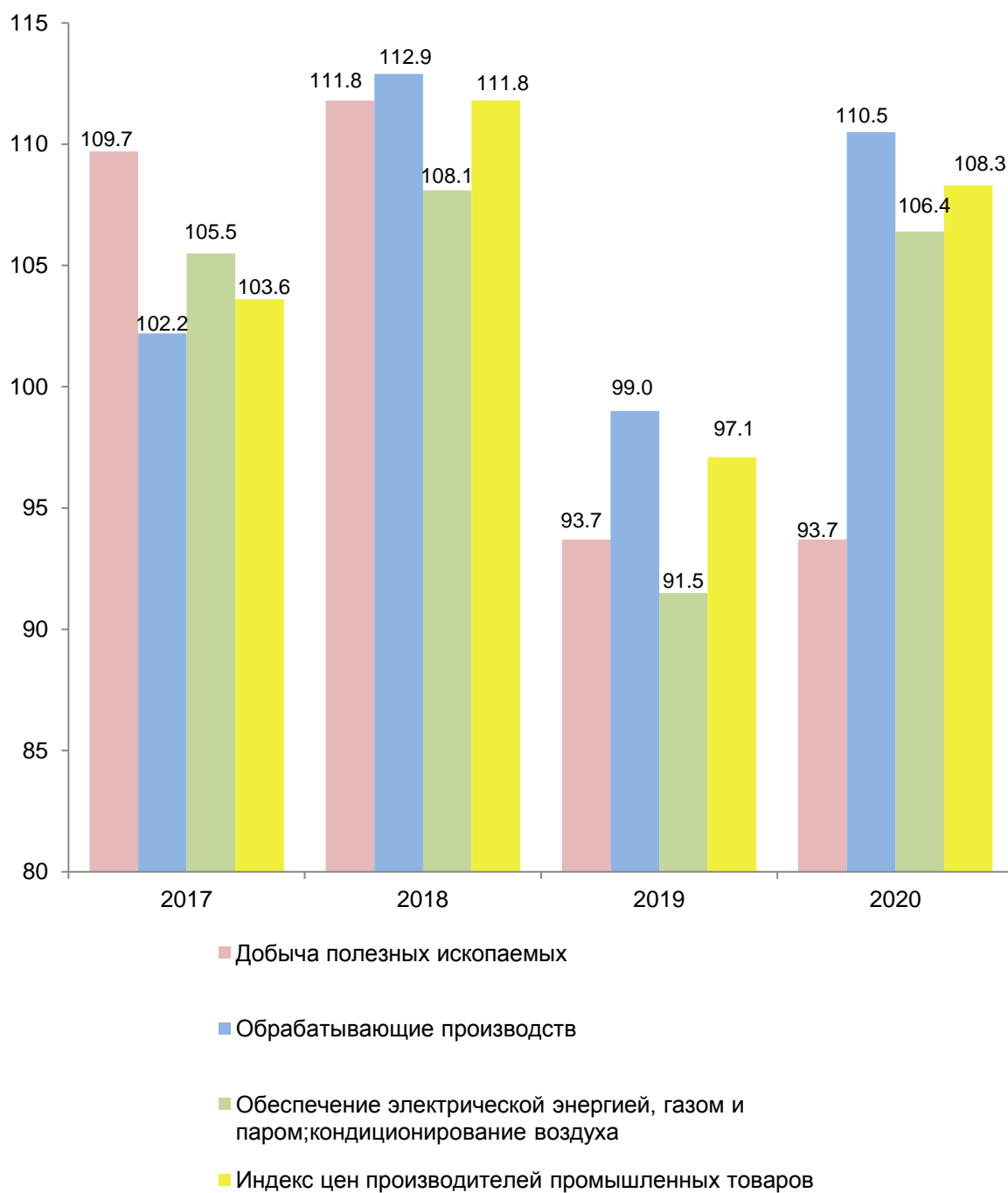



**25.18. Индексы цен на продукцию (затраты, услуги)  
инвестиционного назначения**

(в %)

	Сводный индекс цен на про- дукцию (затраты, услуги) инвестици- онного назначения	(в %) в том числе:	
		на строительную продукцию	на приобретение машин и обору- дования
Декабрь в % к декабрю предыдущего года			
2016	100,4	102,1	97,8
2017	106,1	110,9	101,1
2018	104,3	98,5	108,9
2019	104,5	102,2	107,2
2020	110,0	110,9	109,3
К предыдущему месяцу			
2020			
январь	99,8	100,5	99,2
февраль	100,9	99,8	101,8
март	103,9	100,6	106,8
апрель	100,9	100,7	101,2
май	99,7	101,2	98,7
июнь	99,0	100,5	97,8
июль	101,5	101,1	101,6
август	101,4	101,0	101,8
сентябрь	101,0	101,2	100,9
октябрь	101,2	101,2	101,2
ноябрь	100,4	101,2	99,7
декабрь	100,0	101,5	98,6

### 25.19. Индексы тарифов на грузовые перевозки основными видами транспорта

(в %)

	Транспорт- всего	в том числе:			
		железно- дорожный	внутрен- ний вод- ный	автомо- бильный	трубопро- водный

Декабрь к декабрю предыдущего года

2016	106,9	108,5	100,0	103,8	104,4
2017	108,2	102,5	110,0	104,1	119,2
2018	103,1	105,1	100,0	101,2	100,3
2019	96,8	103,6	104,3	100,5	85,0
2020	90,8	103,5	100,0	110,9	65,6

К предыдущему месяцу

2020

январь	101,6	103,5	100,0	101,3	98,2
февраль	100,0	100,0	100,0	100,2	100,0
март	100,2	100,0	100,0	106,5	100,0
апрель	100,5	100,0	100,0	98,8	100,0
май	100,0	100,0	100,0	99,2	100,0
июнь	100,0	100,0	100,0	99,5	100,0
июль	101,2	100,0	100,0	101,8	103,4
август	100,1	100,0	100,0	102,0	100,0
сентябрь	100,0	100,0	100,0	100,6	103,1
октябрь	87,7	100,0	100,0	101,3	63,6
ноябрь	100,0	100,0	100,0	99,5	100,0
декабрь	100,0	100,0	100,0	99,8	100,0

### 25.20. Индексы цен производителей сельскохозяйственной продукции

(в % к предыдущему году)

	2016	2017	2018	2019	2020
Продукция и услуги сельского хозяйства и охоты	103,2	94,8	102,2	99,6	120,2
Культуры сельскохозяйственные, продукция растениеводства и садоводства	107,7	87,8	99,5	102,4	129,2
Зерновые и зернобобовые культуры	105,5	96,2	105,3	106,9	114,2
Подсолнечник	119,0	83,1	106,4	96,2	166,7
Соя	109,6	96,1	103,8	95,9	105,5
Свекла сахарная	132,5	69,6	128,9	90,7	147,7
Картофель	84,3	99,2	95,0	106,9	113,6
Овощи свежие или охлажденные, не включенные в другие группировки	84,2	87,9	63,7	100,2	89,4
Томаты (помидоры)	103,2	104,9	67,4	115,3	89,1
Огурцы	75,5	77,3	60,0	89,6	88,9
Лук репчатый	70,4	93,5	125,3	89,5	107,8
Капуста	92,6	82,6	128,7	83,8	117,9
Морковь столовая	98,8	98,2	92,2	90,8	116,1
Свекла столовая	102,4	90,6	123,4	88,1	111,8
Животные живые и продукты животного происхождения	98,7	104,0	105,9	95,7	104,7
Скот крупный рогатый живой, кроме чистопородного, племенного, буйволов, волов, яков, зебу и прочих жвачных животных	101,7	98,7	107,1	103,8	102,7
Овцы и козы живые	99,8	105,2	104,7	99,0	101,6
Свиньи живые за исключением племенных и диких	97,9	95,6	105,1	73,4	101,2
Птица сельскохозяйственная живая	94,3	118,0	102,7	98,4	104,0
Молоко сырое крупного рогатого скота	105,7	104,1	96,0	106,4	102,2
Яйца куриные	99,3	92,7	123,5	88,9	115,2
Шерсть стриженная немытая, включая стриженую шерсть, промытую руном (в физическом весе)	107,1	100,0	100,0	100,0	100,0

### 25.21. Средние цены производителей сельскохозяйственной продукции

(в среднем за год, в руб. за т)

	2016	2017	2018	2019	2020
Зерновые и зернобобовые культуры	8345,2	7243,0	8064,2	10107,7	12171,7
Пшеница - всего	7846,7	6159,9	7808,4	10023,8	11959,1
Рожь	6457,9	4695,4	6116,5	9166,3	9911,0
Просо	6882,4	5190,5	15114,6	14312,9	11082,2
Гречиха	19073,5	15124,4	7550,4	11820,5	23614,5
Кукуруза	7241,1	6917,9	7252,3	9394,6	10724,0
Ячмень	6908,6	5964,1	7750,9	9443,1	9749,4
Овощи бобовые лущеные сушеные (зерно-бобовые культуры)	37709,3	38482,7	25003,9	13346,2	20783,6
Овес	5161,2	5007,7	5065,8	7859,0	8832,7
Подсолнечник	20652,0	16056,0	16969,1	16865,7	23611,3
Соя	24698,6	20962,6	23473,2	20165,2	24181,5
Сахарная свекла	2681,0	2015,3	2159,3	2133,9	2559,2
Картофель	10553,6	10668,5	10335,0	10012,7	12409,8
Овощи свежие или охлажденные, не включенные в другие группировки	33079,7	47443,4	35950,4	55753,1	48081,3
Томаты (помидоры)	70220,5	58233,3	51972,4	57657,3	48647,5
Огурцы	53836,9	55020,3	38574,6	65958,3	58098,4
Лук репчатый	9975,4	7679,7	8751,7	12207,1	9962,4
Капуста	10630,4	6975,9	8235,9	10304,4	10805,5
Морковь столовая	11303,4	9326,5	9284,5	10315,2	12370,3
Свекла столовая	9989,5	8150,1	10731,2	10951,7	10180,8
Скот крупный рогатый, овцы и козы, свиньи и птица сельскохозяйственная	94044,8	96791,9	99768,1	92581,2	84691,3
Скот крупный рогатый живой, кроме чистопородного племенного, буйволов, волов, яков, зебу и прочих жвачных животных	94458,2	106448,0	11445,5	110638,9	98340,2
Овцы и козы живые	74413,6	90944,1	88185,0	100087,7	102624,0
Свиньи живые за исключением племенных и диких	96079,2	100903,0	102181,0	87230,8	84936,3
Птица сельскохозяйственная живая	83228,9	91628,3	96122,8	95105,4	81454,9
Молоко сырое крупного рогатого скота	20929,2	24208,2	22468,3	24707,2	26454,0
Яйца куриные за 1000 шт.	4071,6	3327,3	3396,3	4037,5	4016,7

## 25.22. Индексы цен приобретения промышленных товаров и услуг сельскохозяйственными организациями

(в % к предыдущему году)

	2016	2017	2018	2019	2020
Промышленные товары и услуги – всего,	101,5	101,4	106,2	103,4	104,5
в том числе:					
промышленные товары	101,5	101,4	106,5	103,4	104,5
из них:					
машины сельскохозяйственные для растениеводства	101,4	100,2	101,1	101,4	100,5
машины для животноводства, птицеводства и кормопроизводства	100,1	100,0	100,0	100,2	100,0
тракторы	100,7	99,8	99,9	100,7	100,9
автомобили	100,1	100,0	100,7	100,1	100,2
удобрения азотные	100,0	101,1	102,3	111,6	104,4
удобрения калийные	100,0	101,1	100,0	117,8	106,5
средства защиты растений химические (пестициды)	102,6	104,5	104,2	110,7	111,9
горючие и смазочные материалы	102,3	103,2	112,4	...	...
комбикорма <sup>1</sup>	100,7	99,2	103,0	...	...
материалы для строительства	101,7	102,1	100,8	108,8	102,4
электроэнергия (на производственные нужды)	106,7	101,8	108,0	103,4	105,0
теплоэнергия (на производственные нужды)	108,4	101,9	100,5	106,2	105,2
топливо	100,2	105,2	103,8	104,2	104,1
Услуги - всего	100,9	105,1	102,3	105,8	104,7

<sup>1</sup> Включая концентраты, добавки, премиксы и другие виды кормов для птиц, свиней и крупного рогатого скота.

**25.23. Тарифы на услуги связи для юридических лиц**

(на конец года, руб.)

	2019	2020
Почтовая связь:		
пересылка простого письма	23,00	23,00
ценная бандероль	115,00	120,00
денежный перевод	70,83	70,83
посылка наземным транспортом	220,00	240,00
доставка центральных газет	140,82	151,81
Городская телефонная связь:		
абонентская плата при:		
абонентской системе оплаты услуг	620,00	639,00
повременной системе оплаты услуг	202,00	208,00
установка основного телефона	4000,00	4000,00
Междугородная телефонная связь:		
плата за междугородный разговор	3,24	5,34
Электросвязь:		
телеграмма обыкновенная	3,75	3,75
предоставление магистральных телеграфных каналов	48,77	48,77
разговор по абонентскому телеграфу	2,00	2,00
Беспроводная связь:		
1 мин сотовой связи	1,69	1,69
Радиовещание:		
плата за радиотрансляционную точку	120,00	120,00
Передача данных по каналам связи:		
плата за магистральный канал	63,77	68,43

**25.24. Изменение уровня тарифов на услуги связи  
для юридических лиц**

(декабрь к декабрю предыдущего года, %)

	2019	2020
Услуги связи	101,1	100,3
Почтовая связь:	100,0	103,0
пересылка простого письма	100,0	100,0
ценная бандероль	100,0	104,4
денежный перевод	100,0	100,0
посылка наземным транспортом	100,2	100,0
доставка центральных газет	100,0	107,8
Городская телефонная связь:	103,2	100,0
абонентская система оплаты	103,2	100,0
предоставление доступа к сети местной телефонной связи	100,0	100,0
повременная система оплаты	103,3	100,0
Междугородная телефонная связь:	105,0	101,7
плата за междугородный разговор	105,0	101,7
Электросвязь:	100,1	100,0
телеграмма обыкновенная	104,2	100,0
предоставление магистральных телеграфных каналов	100,0	100,0
разговор по абонентскому телеграфу	100,0	100,0
Беспроводная связь:	100,0	100,0
1 мин сотовой связи	100,0	100,0
Радиовещание:	100,0	100,0
плата за радиотрансляционную точку	100,0	100,0
Передача данных по каналам связи:	100,0	100,0
плата за магистральный канал	100,0	100,0

## 26. ВНЕШНЕЭКОНОМИЧЕСКАЯ ДЕЯТЕЛЬНОСТЬ

В разделе представлены данные по основным показателям статистики внешней торговли.

**Экспорт** – вывоз товаров с территории Российской Федерации без обязательства об обратном ввозе.

Учет **экспорта** товаров производится по ценам франко-граница страны-экспортера (ФОб), т.е. в цену товара включаются расходы по его доставке до сухопутной границы или до порта отгрузки страны-экспортера.

**Импорт** - ввоз товаров на территорию Российской Федерации без обязательства об обратном вывозе.

Учет **импорта** товаров производится по ценам франко-граница страны-импортера (СИФ), т.е. в цену товара включаются расходы по страхованию и транспортировке товара до границы страны-импортера.

**Внешнеторговый оборот** – сумма экспорта и импорта.

**Сальдо внешней торговли** – разница между экспортом и импортом товаров. Положительное сальдо – экспорт превышает импорт, отрицательное – (ставится знак «-» ) – импорт превышает экспорт.

### 26.1. Основные показатели внешней торговли<sup>1</sup>

	(млн долл. США)				
	2016	2017	2018	2019	2020
Внешнеторговый оборот	1611,1	1907,6	2231,7	2060,0	2133,3
Экспорт,	1136,0	1305,9	1594,6	1382,2	1371,2
в том числе:					
со странами дальнего зарубежья	770,0	902,3	1251,8	946,7	843,1
со странами СНГ	366,1	403,6	342,7	435,5	528,1
Импорт,	475,1	601,7	637,1	677,8	762,1
в том числе:					
со странами дальнего зарубежья	411,9	519,2	560,0	582,1	666,8
со странами СНГ	63,3	82,5	77,1	95,7	95,3

<sup>1</sup>По данным ФТС России, с учетом объемов организаций, зарегистрированных на территории Саратовской области и ведущих фактическую деятельность в других субъектах РФ.



**26.2. Товарная структура экспорта<sup>1</sup>**

(в фактически действовавших ценах)

	2017		2018		2019		2020	
	млн долл. США	в % к итогу	млн долл. США	в % к итогу	млн долл. США	в % к итогу	млн долл. США	в % к итогу
Экспорт - всего,	1305,9	100	1594,6	100	1382,2	100	1371,2	100
в том числе:								
продовольственные товары и сельскохозяй- ственное сырье (кроме текстиль- ного)	334,7	25,6	241,4	15,1	248,7	18,0	388,2	28,3
минеральные продукты	133,7	10,2	189,4	11,9	118,1	8,5	37,6	2,7
продукция хими- ческой промыш- ленности, каучук	538,7	41,3	792,8	49,7	722,7	52,3	591,6	43,1
кожевенное сы- рье, пушнина и изделия из них	0,00	0,00	0,00	0,00	0,00	0,00	0,00	0,00
древесина и цел- люлозно-бумаж- ные изделия	4,4	0,3	12,9	0,8	6,8	0,5	4,6	0,3
текстиль, текстильные изделия и обувь	4,9	0,4	1,8	0,1	1,0	0,1	1,1	0,1
драгоценные кам- ни, драгоценные металлы и изде- лия из них	-	-	0,00	0,00	0,00	0,1	0,00	0,00
металлы и изде- лия из них	52,0	4,0	72,4	4,5	65,0	4,7	136,7	10,0
машины, обору- дование и транс- портные средства	186,0	14,2	243,0	15,2	183,5	13,3	173,7	12,7
другие товары	51,5	3,9	40,8	2,6	36,1	2,6	37,6	2,8

<sup>1</sup> По данным ФТС России, с учетом объемов организаций, зарегистрированных на территории Саратовской области и ведущих фактическую деятельность в других субъектах РФ.

**26.3. Товарная структура импорта<sup>1</sup>**

(в фактически действовавших ценах)

	2017		2018		2019		2020	
	млн долл. США	в % к итогу	млн долл. США	в % к итогу	млн долл. США	в % к итогу	млн долл. США	в % к итогу
Импорт - всего,	601,7	100	637,1	100	677,8	100	762,1	100
в том числе:								
продовольствен- ные товары и сельскохозяй- ственное сырье (кроме текстиль- ного)	117,0	19,4	159,0	25,0	173,3	25,6	268,2	35,2
минеральные продукты	2,8	0,5	3,0	0,5	2,8	0,4	1,4	0,2
продукция хими- ческой промыш- ленности, каучук	108,3	18,0	105,9	16,6	107,3	15,8	85,2	11,2
кожевенное сы- рье, пушнина и изделия из них	0,2	0,00	0,2	0,03	0,5	0,1	0,3	0,00
древесина и цел- люлозно-бумаж- ные изделия	9,5	1,6	8,0	1,2	4,6	0,7	3,2	0,4
текстиль, тек- стильные изделия и обувь	17,8	3,0	18,3	2,9	17,2	2,5	20,9	2,7
драгоценные кам- ни, драгоценные металлы и изде- лия из них	0,00	0,00	0,00	0,00	0,00	0,00	0,00	0,00
металлы и изде- лия из них	53,8	8,9	46,0	7,2	76,4	11,3	71,4	9,4
машины, оборудо- вание и транс- портные средства	270,5	45,0	271,9	42,7	277,4	40,9	294,9	38,7
другие товары	21,8	3,6	24,8	3,9	18,2	2,7	16,6	2,2

<sup>1</sup> По данным ФТС России, с учетом объемов организаций, зарегистрированных на территории Саратовской области и ведущих фактическую деятельность в других субъектах РФ.

**СТАТИСТИЧЕСКИЙ ЕЖЕГОДНИК  
САРАТОВСКОЙ ОБЛАСТИ**  
2020 год, т.2

**СТАТИСТИЧЕСКИЙ СБОРНИК**

*Статистический сборник подготовлен отделом сводных  
статистических работ и общественных связей  
совместно с отделами Саратовстата*

Ответственные за разделы сборника:

И.А. Уварова  
Л.В. Шарипова  
Н.В. Корнеева  
Ю.Ю. Морозова  
М.А. Богословская  
Л.Н. Курышова  
В.С. Саламут

Ответственный за выпуск А.В. Бровкова

Подписано в печать 30.12.2021  
Формат 60x84 1/16  
Тираж

Объем 11.8 п.л.  
Заказ

---

Отпечатано в ИРС Саратовстата,  
Сакко и Ванцетти, 54/60, Саратов, 410029  
факс (845-2)27-26-46